

# Allegato A DISCIPLINARE DI GARA

## 1. Premessa

Fondi Strutturali Europei – Programma Operativo Nazionale "Per la scuola, competenze e ambienti per l'apprendimento" 2014-2020. Asse II - Infrastrutture per l'istruzione – Fondo Europeo di Sviluppo Regionale (FESR) – REACT EU. Asse V – Priorità d'investimento: 13i – (FESR) "Promuovere il superamento degli effetti della crisi nel contesto della pandemia di COVID-19 e delle sue conseguenze sociali e preparare una ripresa verde, digitale e resiliente dell'economia" – Obiettivo specifico 13.1: Facilitare una ripresa verde, digitale e resiliente dell'economia - Azione 13.1.1 "Cablaggio strutturato e sicuro all'interno degli edifici scolastici" – Avviso pubblico prot.n. 20480 del 20/07/2021 per la realizzazione di reti locali, cablate e wireless, nelle scuole

Codice Autorizzazione: 3.1.1A-FESRPON-LA-2021-443

CUP: J79J21008490006

CIG Z0A3438AD1

Termine ultimo per l'impegno delle risorse: 31/03/2022

Termine ultimo per la realizzazione e la chiusura dei lavori: 31/10/2022

Importo autorizzato: 51.449,49 €

La finalità del PON sarà quella di ampliare ed integrare la rete di trasmissione dati esistente rendendola più efficace, organica del tipo GIGABIT e senza "colli di bottiglia", di elevata affidabilità e con possibilità di essere ulteriormente migliorata in futuro.

## 2. OGGETTO DELLA GARA

Per raggiungere tale finalità sono stati previsti per la sede di Ariccia i seguenti lavori schematici:

- A) Duplicazione delle prese LAN attuali.
- B) Sostituzione dei rack TD attuali.
- C) Installazione nei rack di di switch 10/100/1000, garantiti a vita e gestiti da software.
- D) Collegamento tra i rack con cavi in fibra.
- E) Sostituzione degli access point attuali con altri di tipo gigabit, garantiti a vita e gestiti da controller con software, aumentandone anche il numero per coprire le zone attualmente scoperte.
- F) Verifica strumentale, ricertificazione e mappatura prese LAN esistenti dell'istituto, con eliminazione di eventuali problemi.

Per la sede di Vallericcia, essendo in programma la sua dismissione, l'intervento sarà limitato ad elementi che si potranno portare poi nella nuova sede. Per questa sede sono stati previsti i seguenti lavori schematici:

- G) Installazione nel rack principale di switch 10/100/1000 garantito a vita e gestito da software, incluso tutti gli altri elementi e accessori necessari per dare l'opera completa e funzionante a perfetta regola d'arte.
- H) Sostituzione degli access point attuali con altri di tipo gigabit, garantiti a vita e gestiti da controller con software, aumentandone anche il numero per coprire le zone attualmente scoperte.
- I) Verifica strumentale, ricertificazione e mappatura prese LAN esistenti dell'istituto, con eliminazione di eventuali problemi.

## 3. IMPORTO A BASE D'ASTA E QUINTO D'OBBLIGO

L'importo a base d'asta per la fornitura dell'intero progetto di cui alla presente lettera di invito è di

LOTTO	DESCRIZIONE PRODOTTO	SERVIZIO/	IMPORTO A BASE D'ASTA IVA ESCLUSA
1	Potenziamento rete INTRANET e WIFI		€ 35.845,97 IVA ESCLUSA

Qualora nel corso dell'esecuzione del contratto, si renda necessario un aumento delle prestazioni di cui trattasi fino a concorrenza del quinto dell'importo del contratto, l'appaltatore espressamente accetta di adeguare la fornitura/servizio oggetto del contratto, ai sensi di quanto previsto dall'art. 106, comma 12, del D.lgs. n. 50 del 2016, procedura negoziata previa consultazione. Non sono ammesse offerte in aumento. Non sono ammesse offerte parziali per singolo modulo.

#### **4. INDICAZIONE CIG E TRACCIABILITA' FLUSSI FINANZIARI**

Per consentire gli adempimenti previsti dalla L.136/2010 così come modificata e integrata dal Decreto Legge 12 novembre 2010 n. 187 si comunica che il CIG è: Z0A3438AD1

In particolare, si rammenta che il fornitore aggiudicatario assume gli obblighi di tracciabilità di cui alla predetta normativa, pena la nullità assoluta del contratto. La scrivente amministrazione si riserva la facoltà di attuare eventuali verifiche.

#### **5. ONERI DELLA SICUREZZA**

Per quanto concerne gli oneri della sicurezza relativi alla presente procedura il prezzo complessivo indicato dal concorrente deve intendersi comprensivo di tali costi sicurezza. Se i costi di cui al precedente periodo sono superiori a zero, i concorrenti dovranno indicare in sede di offerta la stima dei costi relativi alla sicurezza.

#### **6. DUVRI**

Valutazione dei Rischi (Duvri) e determinazione dei costi della sicurezza - D. Lgs. N.81/2008 e s.m.i.. Il combinato disposto delle norme in materia di sicurezza, prevede l'obbligo per la stazione appaltante di promuovere la cooperazione ed il coordinamento tra committente e Fornitore e/o Appaltatore attraverso l'elaborazione di un "documento unico di valutazione dei rischi" (DUVRI), che indichi le misure adottate per l'eliminazione delle c.d. "interferenze". Si parla di "interferenza" nella circostanza in cui si verifica un "contatto rischioso" tra il personale del committente e quello del Fornitore o tra il personale di imprese diverse che operano nella stessa sede aziendale con contratti differenti. In linea di principio, occorre mettere in relazione i rischi presenti nei luoghi in cui verrà espletato il servizio o la fornitura con i rischi derivanti dall'esecuzione del contratto.

Nel caso specifico, si indicano, in via preliminare, come potenziali "interferenze" le attività di seguito elencate:

**Servizio di trasporto e consegna:** consegna delle apparecchiature presso le singole sedi dell'Istituzione Scolastica.

**Servizio di montaggio:** montaggio inerente a tutte le azioni di messa in opera da parte dei tecnici degli oggetti forniti.

**Servizio di asporto imballaggi:** il trasporto all'esterno del luogo di montaggio di eventuali rifiuti e/o imballaggi non più indispensabili.

**Potrebbero verificarsi, inoltre, rischi derivanti da:**

- Esecuzione del servizio oggetto di appalto durante l'orario di lavoro del personale della Scuola e degli Studenti;
- Compresenza di lavoratori di altre ditte che eseguono lavorazioni per conto della stessa Scuola o per altri committenti;
- Movimento/ transito di mezzi;
- Probabili interruzioni di fornitura di energia elettrica;
- Utilizzo di attrezzature/macchinari di proprietà della Scuola;
- Rischio di scivolamenti (pavimenti, scale, piani inclinati, rampe, ecc);
- Possibile utilizzo dei servizi igienici della Scuola.

E' onere del fornitore in fase di esecuzione del contratto visionare il DUVRI dell'Istituto in condivisione con il referente per l'Amministrazione.

#### **7. LUOGO DI ESECUZIONE DELLE PRESTAZIONI**

L'aggiudicatario dovrà eseguire le prestazioni contrattuali presso la sede centrale del Liceo Statale Joyce di Ariccia, in via De Gasperi 20 e presso la sede succursale di via di Vallericcia, Ariccia

#### **8. MODALITÀ PER LA PRESENTAZIONE DELLE OFFERTE**

Il fornitore per poter partecipare alla presente RdO dovrà **a pena di esclusione** allegare i seguenti documenti firmati digitalmente:

##### **DOCUMENTAZIONE AMMINISTRATIVA**

**A) Allegato A Disciplinare di gara e Capitolato Tecnico (all. A) firmati digitalmente** da parte del legale rappresentante.

**C) Allegato C Documento di Gara Unico Europeo (DGUE)**, dichiarazione resa ai sensi del DPR 445/2000, successivamente verificabile, firmata digitalmente dal legale rappresentante;

**D) Allegato D Patto di integrità**, firmato digitalmente dal legale rappresentante

**E) Allegato E DURC:** Documento Unico di Regolarità Contributiva, in corso di validità alla data di scadenza per la presentazione dell'offerta.

**F) Allegato F Dichiarazione dell'operatore relativa al conto corrente dedicato** ai sensi della legge 136/2010

##### **DOCUMENTAZIONE TECNICA**

**A. Offerta tecnica dettagliata** firmata digitalmente dal legale rappresentante della ditta in formato libero contenente:

**Allegato B Computo metrico compilato in tutte le sue parti e firmato digitalmente**

**C) Schede tecniche dei principali componenti offerti, pena esclusione al fine di poter verificare la corrispondenza delle caratteristiche tecniche richieste;**

**D) Schema dei fronte quadro Rack**

## **DOCUMENTAZIONE ECONOMICA**

**A. Offerta economica generata dal sistema Consip MEPA** firmata digitalmente dal legale rappresentante della ditta. In questa offerta dovrà essere riportato l'importo omnicomprensivo per **l'intera fornitura**, (IVA ESCLUSA).

**B. Offerta economica dettagliata** firmata digitalmente dal legale rappresentante della ditta. L'offerta economica deve contenere l'elenco particolareggiato dei beni, servizi ed opere incluse nella fornitura e l'indicazione del prezzo unitario e complessivo di ogni singolo prodotto (IVA ESCLUSA) come da computo metrico.

L'offerta economica deve altresì contenere:

- L'indicazione espressa della validità dell'offerta stessa, per l'inizio delle forniture non inferiore a 30 giorni e l'espresso impegno a mantenerla valida ed invariata fino alla data in cui l'Istituto Scolastico sarà addivenuto alla stipula del contratto;
- I costi per la sicurezza aziendale se non inclusi nel prezzo offerto.
- La dichiarazione di aver giudicato il prezzo a base d'asta e quello offerto pienamente remunerativi e tali da consentire l'offerta presentata.

## **9. CAUSE DI NON AMMISSIONE E DI ESCLUSIONE**

Saranno escluse le offerte che, sebbene presentate regolarmente a sistema entro i termini previsti, si presentino:

- Diformi rispetto alle caratteristiche tecniche richieste nel capitolato;
- Riportanti importi differenti tra l'offerta economica generata dal sistema Consip MEPA e l'importo complessivo dell'offerta economica dettagliata
- Prive anche di una sola documentazione tra quelle richieste al punto precedente;
- Le Ditte che dovessero dichiarare che le offerte sono assoggettate a brevetti o casi analoghi protetti.

**Si precisa che qualsiasi omissione anche solo formale di tutte o di alcune delle norme previste dalla presente lettera di invito, con particolare riferimento alle cause di non ammissione o di esclusione della gara, sono considerate dalla Stazione Appaltante causa inderogabile di esclusione o di non ammissione.**

## **10. TERMINE PRESENTAZIONE OFFERTE**

Le offerte dovranno pervenire **entro e non oltre la "data e ora termine ultimo presentazione offerte" specificati nel riepilogo della RDO a sistema.**

Trascorso il termine per la presentazione dell'offerta non sarà riconosciuta valida alcuna altra offerta, anche se sostitutiva od aggiuntiva di offerta precedente.

Successivamente si procederà alla apertura della seduta pubblica in piattaforma MEPA, con l'apertura della documentazione amministrativa per l'ammissione alla gara.

Nel corso di tale seduta verrà effettuata una immediata verifica circa il possesso dei requisiti dei concorrenti, al fine della loro ammissione alla gara, sulla base delle dichiarazioni da essi presentate.

## **11. MODALITA' DI AGGIUDICAZIONE DELLA GARA**

**La presente RDO è aggiudicata al minor prezzo sull'importo posto a base di gara, ai sensi dell'art. 95 del D.Lgs. n. 50/2016**, previa verifica della corrispondenza tecnica con le caratteristiche tecniche minime descritte nel capitolato tecnico. La valutazione delle offerte avverrà sul MePA in seduta pubblica. Si procederà all'apertura della documentazione amministrativa e dopo aver verificato la corrispondenza a quanto prescritto nel disciplinare di gara, si procederà all'apertura delle offerte tecniche. Dopo aver verificato la corrispondenza a quanto prescritto nel capitolato tecnico si procederà alla valutazione economica, secondo la procedura prevista sul MePA, al calcolo dei punteggi economici e alla stesura della graduatoria di merito in base alle funzioni automatiche previste dal MePA. Nel caso di parità in graduatoria tra le offerte ricevute, è prevista l'applicazione dell'articolo 18, comma 5, del D.M. 28 ottobre 1985 il quale prevede che, in caso di offerta di uguale importo, vengano svolti esperimenti di migliororia in sede di valutazione delle offerte. Si procederà quindi al rilancio della RDO con i soggetti che hanno presentato le migliori offerte. Non è ammessa la facoltà di presentare l'offerta solo per una parte della fornitura. Si precisa che la presentazione dell'offerta costituisce accettazione incondizionata delle clausole contenute nella documentazione di gara, con rinuncia ad ogni eccezione. Inoltre, lo scrivente punto ordinante si riserva di:

- procedere all'aggiudicazione anche in presenza di una sola offerta ritenuta valida;
- non dare luogo alla gara o di prorogarne la data ove lo richiedano motivate esigenze senza che i concorrenti possano avanzare alcuna pretesa al riguardo;

• non procedere all'aggiudicazione definitiva se nessuna offerta risulti conveniente o idonea in relazione all'oggetto del contratto o ancora per nuove o mutate esigenze, o nel caso di attivazione di convenzioni CONSIP relative al progetto le cui voci di costo compongono l'oggetto della gara, senza nulla dovere ai fornitori ad alcun titolo.

## **12. QUALITA' DEI MATERIALI**

Il materiale della fornitura dovrà essere di marca e conforme alle specifiche tecniche minime descritte nel capitolato.

Non saranno accettati materiali, apparecchiature e accessori con caratteristiche tecniche o funzionali diverse da quelle previste.

Tutte le apparecchiature dovranno essere nuove di fabbrica, presenti nei listini ufficiali delle case madri al momento dell'offerta e possedere le seguenti certificazioni:

- Certificazioni richieste dalla normativa europea per la sicurezza elettrica;
- Certificazione con **marcatore CE apposta sull'apparecchiatura** o sul materiale. È ammessa l'apposizione del marchio CE sui documenti allegati al prodotto solo qualora ne sia impossibile l'apposizione diretta sul componente.

Alla luce di quanto sopra, si fa presente che la scuola si riserva la facoltà di richiedere la prova tecnica di parte/tutti i materiali offerti. Nei confronti del concorrente che abbia presentato, nei modi e termini descritti nella presente gara, nel presente Disciplinare e nel Capitolato Tecnico, la migliore offerta valida, nella fase di verifica delle offerte, l'amministrazione, si riserva di procedere alla verifica di quanto dichiarato nella documentazione di offerta tecnica, in merito alle caratteristiche delle apparecchiature offerte.

## **13. VERIFICA TECNICA PRESSO IL PUNTO ORDINANTE**

Al fine di verificare un campione dei prodotti offerti, l'amministrazione ordinante si riserva di richiedere al concorrente:

- di presentarsi presso la sede della Scuola Punto Ordinate entro 10 (dieci) giorni lavorativi dalla relativa richiesta, con un campione di una o più delle apparecchiature offerte al fine di procedere alla verifica di conformità e corrispondenza del campione con le tipologie, caratteristiche e funzionalità dichiarate in sede di offerta e/o indicate nel Capitolato Tecnico;
- di consegnare, contestualmente, la documentazione, ivi comprese le schede tecniche originali dei prodotti ed i manuali d'uso, a comprova delle caratteristiche tecniche relative alle prestazioni e ai requisiti funzionali di cui al Capitolato Tecnico, nonché delle eventuali offerte;
- di produrre tutte le certificazioni richieste nel Capitolato Tecnico e nel presente Disciplinare.

Qualora il concorrente non si presenti per la verifica del campione nel predetto termine, ovvero in difetto di consegna nel predetto termine del campione e/o della documentazione sopra indicata il concorrente verrà escluso dalla procedura e si passerà al concorrente che segue nella graduatoria di merito.

La verifica verrà effettuata alla presenza del concorrente il giorno in cui lo stesso si presenterà presso il Punto Ordinate, sempre che sia entro il predetto termine di 10 (dieci) giorni dalla data indicata nell'apposita comunicazione; la verifica avverrà a cura ed onere del concorrente e sarà responsabilità del medesimo concorrente predisporre le apparecchiature e tutte le procedure (di installazione e configurazione) necessarie allo scopo.

Delle operazioni di verifica verrà redatto apposito verbale.

In caso di esito positivo della verifica tecnica si procede con l'aggiudicazione provvisoria. In caso di esito negativo della verifica, quindi nelle ipotesi di:

- a) mancata corrispondenza dei singoli prodotti del campione con la tipologia indicata in offerta;
- b) mancata conformità delle caratteristiche e funzionalità riscontrate nel campione con le caratteristiche e funzionalità richieste nel Capitolato Tecnico;
- c) mancata corrispondenza delle caratteristiche e funzionalità riscontrate nel campione con le caratteristiche e funzionalità, minime ed eventualmente migliorative, dichiarate in sede di offerta e/o richieste nel Capitolato Tecnico.

Il concorrente avrà a disposizione 2 (due) giorni per integrare o sostituire materiale e procedere ad una seconda verifica tecnica del campione offerto. In caso di ulteriore esito negativo verrà escluso dalla gara e si procederà alle incombenze di cui al presente paragrafo nei confronti del concorrente che segue nella graduatoria di merito.

## **14. ULTERIORI ADEMPIMENTI**

La documentazione richiesta dovrà essere caricata a sistema; ogni comunicazione riguardo la presente RDO dovrà avvenire tramite sistema a mezzo di apposita funzione.

Si comunica inoltre l'indirizzo di posta elettronica certificata **RMPC39000C@pec.istruzione.it**

Ai sensi dell'art. 16-bis, comma 10 D.L. 185/2008, convertito con modificazioni in Legge n. 2/2009, il Punto Ordinate procederà ad acquisire d'ufficio il Documento Unico di Regolarità Contributiva (DURC).

## **15. CONDIZIONI PARTICOLARI DI FORNITURA**

Le attività di consegna e installazione includono: imballaggio, trasporto, facchinaggio, consegna al piano, posa in opera, cablaggio, configurazione di tutte le tecnologie acquistate in rete ove lo

prevedano, asporto degli imballaggi. L'installazione deve essere effettuata secondo le normative vigenti, in modo da garantire la sicurezza degli utenti.

Il lavoro deve essere realizzato a **perfetta regola d'arte**, anche in materia di sicurezza sul posto di lavoro ed in conformità alla norme **C.E.I. 74-2**. Le attrezzature dovranno essere rispondenti al **D.L. 476** del 04.12.1992 inerente la compatibilità elettromagnetica (conformità C.E.). Dovrà essere inoltre rilasciata regolare dichiarazione di conformità come richiesto dal **D.M. 37/2008 s.m.i.**, contestualmente alla certificazione **C.C.I.A.A. comprovante l'abilitazione richiesta**. Tali attività dovranno essere effettuate da personale addestrato e qualificato.

#### **16. MANUTENZIONE E ASSISTENZA**

La garanzia deve essere inclusiva di assistenza e manutenzione con decorrenza dalla "data di collaudo positivo" della fornitura e con intervento in loco della durata di almeno 24 (ventiquattro) mesi. I numeri telefonici e le e-mail dei centri di manutenzione e assistenza non devono essere numeri del tipo 199.xxx.xxx.

Dal primo giorno lavorativo successivo alla data della firma del contratto, il Fornitore dovrà garantire, unitamente alla nomina del referente/responsabile tecnico del servizio, come previsto nel Disciplinare, la disponibilità dei propri recapiti telefonici e del proprio centro di assistenza, fax ed e-mail. Il servizio dovrà essere attivo nei giorni lavorativi.

#### **17. CONSEGNA E INSTALLAZIONE**

Ferma restando la facoltà dell'Istituzione Scolastica alla verifica dei requisiti e delle Documentazioni richieste nel bando, si procederà alla stipula del contratto (aggiudicazione definitiva) con la ditta aggiudicataria.

Il tempo ultimo previsto per la consegna, installazione e messa in opera delle apparecchiature ordinate è di 60 (sessanta) giorni dalla stipula del contratto e comunque deve essere garantito che il collaudo venga effettuato improrogabilmente entro e non oltre i termini previsti nel bando di gara.

Il mancato rispetto di quanto temporalmente stabilito può essere causa di rescissione del contratto; è fatta salva la facoltà della scuola di rivalersi nei confronti della ditta aggiudicataria nel caso in cui il ritardo causi la perdita del finanziamento.

La Ditta aggiudicataria si impegna a garantire la qualità della fornitura. È compito della Ditta aggiudicataria predisporre il piano di consegna della fornitura previo accordo con l'Istituzione Scolastica e senza creare alcuna interferenza con lo svolgimento delle attività didattiche e scolastiche. Le attività di installazione devono essere svolte contestualmente alla consegna. Le attività di consegna e installazione includono: imballaggio, trasporto, facchinaggio, consegna al piano, posa in opera, cablaggio effettuato secondo le normative vigenti, asporto degli imballaggi e loro smaltimento nel rispetto dell'ambiente,

#### **18. COLLAUDO DEI PRODOTTI**

All'atto della consegna e della verifica di consistenza delle apparecchiature, nonché dopo installazione e montaggio, presso l'Istituzione Scolastica Punto Ordinante, il Fornitore dovrà redigere un verbale di collaudo in contraddittorio con l'Istituzione Scolastica. La data del collaudo sarà stabilita dall'Istituzione Scolastica Punto Ordinante che proporrà all'aggiudicatario tre date possibili tra le quali scegliere.

Il collaudo ha per oggetto la verifica dell'idoneità dei Prodotti alle funzioni di cui alla Documentazione tecnica ed al manuale d'uso, nonché la corrispondenza dei Prodotti alle caratteristiche e alle specifiche tecniche e di funzionalità indicate nell'offerta e nel Capitolato Tecnico.

In caso di esito positivo del collaudo, effettuato dall'Istituzione Scolastica Punto Ordinante, la data del verbale varrà come Data di Accettazione della fornitura con riferimento alle specifiche verifiche effettuate ed indicate nel verbale, fatti salvi i vizi non facilmente riconoscibili e la garanzia e l'assistenza prestate dal produttore ed eventualmente dal Fornitore.

Nel caso di esito negativo del collaudo, il Fornitore dovrà sostituire entro 2 (due) giorni lavorativi le apparecchiature non perfettamente funzionanti svolgendo ogni attività necessaria affinché il collaudo sia ripetuto e positivamente superato.

Nel caso in cui anche il secondo collaudo presso l'Istituto Scolastico Punto Ordinante abbia esito negativo, l'Amministrazione contraente ha facoltà di dichiarare risolto di diritto il contratto di fornitura in tutto o in parte, con l'applicazione delle penali previste. Il servizio di supporto al collaudo, da intendersi quale assistenza della Ditta aggiudicataria nella fase del collaudo da parte dell'Istituzione scolastica, è obbligatorio e il relativo costo è da intendersi compreso nel prezzo della fornitura.

#### **19. PENALI**

Gli eventuali inadempimenti contrattuali che daranno luogo all'applicazione delle penali, dovranno essere contestati al Fornitore, secondo le modalità di legge previste, dal Punto Ordinante.

L'amministrazione appaltante si riserva comunque di rivalersi sul fornitore per tutti i danni subiti, anche per l'eventuale perdita del finanziamento per causa o colpa del fornitore.

#### **20. RISOLUZIONE E RECESSO**

In caso di ritardo o parziale adempimento del contratto, l'Istituto Scolastico potrà intimare l'affidatario, a mezzo posta elettronica certificata, di adempiere a quanto necessario per il rispetto delle specifiche norme contrattuali, entro il termine di 10 giorni. L'ipotesi del protrarsi del ritardato o parziale adempimento del contratto, costituisce condizione risolutiva espressa, ai sensi dell'art. 1456 c.c. senza

che l'inadempiente abbia nulla a pretendere fatta salva l'esecuzione del danno. E' fatto salvo, altresì, il risarcimento di ogni maggior danno subito dall'Istituto Scolastico. In ogni caso l'Istituto Scolastico si riserva il diritto di recedere dal contratto dandone comunicazione a mezzo posta elettronica certificata con 15 gg di preavviso rispetto alla data di recesso.

#### **21. IPOTESI DI CESSIONE - SUBAPPALTO**

Il contratto non può essere ceduto, a pena di nullità. Il subappalto non è ammesso.

#### **22. CORRISPETTIVO E FATTURAZIONE**

La fattura elettronica, emessa solo dopo il collaudo con esito positivo, sarà intestata a:

**Liceo Classico Sper. James Joyce di Ariccia C.F.: 90049460588 – C.U. UF62HT**

Il corrispettivo verrà liquidato entro 30 giorni dall'effettivo accredito dei fondi da parte del MIUR.

#### **23. DEFINIZIONE DELLE CONTROVERSIE**

Contro i provvedimenti che il concorrente ritenga lesivi dei propri interessi è ammesso ricorso al Tribunale Amministrativo Regionale entro 30 giorni. Eventuali controversie che dovessero insorgere durante lo svolgimento del servizio saranno demandate al giudice ordinario: Il Foro competente è quello di Velletri (RM).

#### **24. CLAUSOLA DI SALVAGUARDIA**

Questa Istituzione scolastica si riserva la possibilità di revocare la presente procedura in qualsiasi momento e senza preavviso, qualora se ne riscontrino le necessità, ai sensi di quanto disciplinato dal paragrafo 5.1 dal Manuale d'uso del Sistema di e-Procurement per le Amministrazioni. Questa Istituzione Scolastica si riserva di non procedere ad aggiudicazione, anche dopo l'apertura delle offerte e comunque prima della stipula del contratto, qualora i tempi del procedimento amministrativo non consentissero la corretta rendicontazione del progetto nelle modalità e nei tempi previsti dalla vigente normativa o nel caso in cui, per qualsiasi ragione, dovesse venire meno la certezza delle risorse a disposizione di questa Istituzione Scolastica e finalizzate alla realizzazione del presente progetto.

L'Istituzione Scolastica scrivente si riserva inoltre di revocare l'aggiudicazione, non stipulare o risolvere il contratto qualora vengano attivate medio-tempore convenzioni CONSIP ritenute maggiormente convenienti e la Ditta offerente non intenda allinearsi ai parametri prezzo-qualità. Pertanto, qualora dovesse rendersi attiva una convenzione CONSIP perfettamente confacente alle esigenze dell'Istituzione Scolastica, anche successivamente all'aggiudicazione definitiva o alla stipula del contratto, ma comunque prima dell'avvio dell'esecuzione della fornitura, la Ditta aggiudicataria dovrà assumersi l'onere di adeguamento ai prezzi applicati dalla medesima convenzione, se quest'ultimi sono inferiori, pena la revoca dell'aggiudicazione, mancata stipula o risoluzione del contratto.

#### **25. DISPOSIZIONI FINALI**

L'aggiudicazione ha carattere provvisorio in quanto subordinata a:

- a) All'assenza di irregolarità nelle operazioni di gara;
- b) All'approvazione del verbale di gara ed all'aggiudicazione da parte del dirigente ai sensi della successiva lettera c).
- c) L'aggiudicazione diviene definitiva, con apposito provvedimento del RUP oppure quando siano trascorsi 30 giorni dall'aggiudicazione provvisoria senza che la Stazione Appaltante abbia assunto provvedimenti negativi o sospensivi.
- d) L'aggiudicazione definitiva non equivale in nessun caso ad accettazione dell'offerta e diventa efficace solo dopo la verifica del possesso dei requisiti dell'aggiudicatario e dell'assenza di cause di esclusione.

L'accesso agli atti relativi alla procedura è consentito, entro 10 (dieci) giorni dalla comunicazione del provvedimento lesivo:

- per i concorrenti esclusi, o la cui offerta sia stata esclusa, limitatamente agli atti formati nelle fasi della procedura anteriori all'esclusione fino al conseguente provvedimento di esclusione;
- per i concorrenti ammessi e la cui offerta sia compresa nella graduatoria finale, dopo l'approvazione dell'aggiudicazione provvisoria o, in assenza di questa, dopo 30 (trenta) giorni dall'aggiudicazione provvisoria, per quanto attiene i verbali della procedura e le offerte concorrenti;
- per i concorrenti ammessi e la cui offerta sia compresa nella graduatoria finale, dopo l'aggiudicazione definitiva, per quanto attiene la verifica delle offerte anomale.

L'Istituzione scolastica si riserva di differire, spostare o revocare la presente procedura, senza alcun diritto degli offerenti a rimborso spese o quant'altro. La stipulazione del contratto NON è subordinata al decorrere del termine dilatorio, o "stand still" in quanto non si applica alle RDO espletate tramite MEPA, come previsto dall'articolo 11, comma 1 del D.L. n. 52/2012.

#### **26. RISERVATEZZA DELLE INFORMAZIONI**

I dati, gli elementi ed ogni altra informazione acquisita in sede di offerta, saranno utilizzati dall'Istituzione scolastica esclusivamente ai fini del procedimento di individuazione del soggetto aggiudicatario, garantendo l'assoluta riservatezza, anche in sede di trattamento dati, con sistemi automatici e manuali. Con l'invio dell'offerta le Ditte concorrenti esprimono il loro consenso al predetto trattamento.

#### **27. RINVIO**

Per quanto non espressamente contemplato nella presente lettera di invito si fa espresso rinvio a quanto previsto della vigente legislazione comunitarie nazionale e in materia di affidamento di contratti pubblici e da quanto previsto dal diritto vigente al momento del fatto, con particolare riferimento al D.Lgs n. 50/2016.

# PROGETTAZIONE E CAPITOLATO LAVORI

## PROGETTO PON "Cablaggio strutturato e sicuro all'interno degli edifici scolastici"

IMPIANTO INFORMATION TECHNOLOGY – ISTITUTO J.JOYCE ARICCIA (RM)

### Sede Centrale – Via A. De Gasperi, 20 – Ariccia (RM)

#### Architettura Rack esistenti:

Rack Piano Terra (**RPT**), sito al piano terra nel locale tecnologico in corrispondenza al quale arriva la fibra da Telecom. Questo rack (centro stella generale), serve:

- Gli altri rack information technology, come appresso specificato.
- Le prese LAN (vecchie) di piano, relative alla segreteria e gabbiotto bidelli.
- Le prese LAN (nuove) in cat. 6 delle aule di piano terra, primo piano, piano secondo; queste linee sono realizzate nel controsoffitto fascettate su canalizzazioni esistenti e all'interno delle aule con canaline che possono ospitare un solo cavo rete.
- La linea LAN che serve la sala docenti.
- La linea LAN in Auditorium.
- Gli access point del piano terra.

Rack Laboratorio Piano Terra (**RLPT**), sito al piano terra ed è attualmente servito con cavo in rame da RPT. Questo rack serve le prese LAN del laboratorio.

Rack Piano Primo (**RP1**), sito al piano primo ed è attualmente servito con cavo in rame da RPT. Questo rack serve gli access point di piano.

Rack Piano Secondo 2 (**RP2**), sito al piano secondo ed è attualmente servito con cavo in rame da RPT. Questo rack serve gli access point di piano.

Rack Laboratorio Piano Secondo (**RLP2**), sito al piano secondo ed è attualmente servito con cavo in rame da RPT. Questo rack serve le prese LAN del laboratorio.

Rack Dependance 1 (**RD-1**), sito nella dependance ed è attualmente servito con cavo in fibra RPT. Questo rack serve le prese LAN delle aule.

Rack Dependance 2 (**RD-2**), affianco a RD-1 e serve gli access point di zona.

#### Architettura esistente dei collegamenti tra i Rack e le prese LAN:

Dal rack RPT vengono servite tutte le prese LAN della scuola, tranne:

- quelle dei due laboratori, servite dai rack locali RLPT e RLP2
- quelle della Dependance, servite dal rack locale RD
- quelle della sala docenti e dell'auditorium, servite da un piccolo switch locale.

Le prese LAN delle aule ai vari piani sono state realizzate nel 2019 e sono in categoria 6. Le altre prese LAN sono state realizzate precedentemente, probabilmente in categoria 5/5e.

#### Architettura Access Point esistenti:

Gli access point esistenti sono TP-Link 300 Mbps WIRELESS N EAP120, serviti come sopra descritto.



## Nuova Architettura Rack da realizzare:

Nuovo Rack Piano Terra (**RPT**), sito al piano terra nel locale tecnologico in corrispondenza al quale arriva la fibra da Telecom. Questo rack (centro stella di piano), servirà:

- Gli altri rack information technology, come appresso specificato.
- Le prese LAN (vecchie e nuove) di piano, relative alla segreteria e gabbiotto bidelli.
- Le prese LAN nella sala docenti servite singolarmente.
- I nuovi access point del piano terra.

Nuovo Rack Laboratorio Piano Terra (**RLPT**), sito al piano terra che sarà servito con cavo in fibra da RPT. Questo rack servirà:

- le prese LAN del laboratorio.

Nuovo Rack Piano Primo (**RP1**), sito al piano primo che sarà servito con cavo in fibra da RPT. Questo rack servirà:

- le vecchie prese LAN di piano;
- le nuove prese LAN di piano;
- i nuovi access point.

Nuovo Rack Piano Secondo (**RP2**), sito al piano primo che sarà servito con cavo in fibra da RPT. Questo rack servirà:

- le vecchie prese LAN di piano;
- le nuove prese LAN di piano;
- i nuovi access point;
- il nuovo Rack del Laboratorio Piano Secondo esistente (**RLP2**), con cavo in fibra.

Rack Depandance esistente (**RD**), sito nella depandance ed è attualmente servito con cavo in fibra esistente da RPT. Questo rack servirà:

- le vecchie prese LAN di zona;
- le nuove prese LAN di zona;
- i nuovi access point.

Rack Auditorium (**RA**), riutilizzando un rack dismesso (RLP2), da posizionare nel locale regia dell'Auditorium e sarà servito con cavo in fibra da RPT. Questo rack servirà:

- le vecchie prese LAN di zona;
- il nuovo access point.

## Nuova Architettura dei Collegamenti tra i Rack e le prese LAN:

Le prese LAN nei due laboratori e nell'auditorium non saranno interessate dai nuovi lavori.

Le prese LAN nella sala docenti saranno servite come doppie prese LAN direttamente dal rack RPT.

Tutte le altre prese LAN esistenti saranno duplicate con una nuova linea aggiuntiva in categoria 6.

## Nuova Architettura Access Point:

Gli access point esistenti saranno ed integrati in numero da prodotto WI-FI 6, minimo 1,7 Gb/s, serviti come sopra descritto.

Lavori Previsti:

**La finalità del PON sarà quella di ampliare ed integrare la rete di trasmissione dati esistente rendendola più efficace, organica del tipo GIGABIT e senza e "colli di bottiglia", di elevata affidabilità e con possibilità di essere ulteriormente migliorata in futuro.**

**Per raggiungere tale finalità sono stati previsti per la sede di Ariccia i seguenti lavori schematici:**

- J) Duplicazione delle prese LAN attuali.**
- K) Sostituzione dei rack TD attuali con componenti Gigabit.**
- L) Installazione nei rack di di switch 10/100/1000 garantiti a vita e gestiti da software.**
- M) Collegamento tra i rack con cavi in fibra.**
- N) Sostituzione degli access point attuali con altri di tipo gigabit, garantiti a vita e gestiti da controller con software, aumentandone anche il numero per coprire le zone attualmente scoperte.**

**Per la sede di Vallericcia, essendo in programma la sua dismissione, l'intervento sarà limitato ad elementi che si potranno portare poi nella nuova sede. Per questa sede sono stati previsti i seguenti lavori schematici:**

- O) Installazione nel rack principale di switch 10/100/1000 garantito a vita e gestito da software.**
- P) Sostituzione degli access point attuali con altri di tipo gigabit, garantiti a vita e gestiti da controller locale con software, aumentandone anche il numero per coprire le zone attualmente scoperte.**

Per ottenere questo obiettivo, vengono di seguito descritti i lavori da realizzare e, per quanto non espressamente indicato, vale la finalità descritta in precedenza.

Parte integrante della presente progettazione, sono le planimetrie che fanno parte del presente elaborato.

I lavori da realizzare sono:

1. Bonifica cavi telefonici nel locale tecnologico.
2. Smontaggio rack esistente RPT ed elementi interni, con eventuale smaltimento degli elementi non riutilizzati.
3. Fornitura e posa in opera di Nuovo Rack RPT - 800x600x2057 - Spazzole, Ventole, Ripiani, Mensole e quanto altro necessario per dare l'opera compiuta, completa e funzionante.
4. Riasssemblaggio di tutti i sistemi da riutilizzare, integrati e completi di tutti gli elementi e collegamenti necessari nel nuovo Rack tali da ottenere una rete gigabit coerente con gli apparati utilizzati.
5. Elementi integrativi a quelli esistenti da inserire nel Rack RPT in opera come patch cord, patch panel 24 porte RJ45 cat. 6, guide patch, patch panel ottico, pigtail fibra ottica, patch cord ottiche, switch 10/100/1000 garantiti a vita e gestiti da software (uno centro stella, uno segreteria e uno piano terra), eventuali schede aggiuntive, moduli transceiver SFP 10Gbps, controller wi-fi e quant'altro necessario per dare l'opera compiuta, completa e funzionante per rispettare la nuova architettura descritta progettualmente per servire tutte le prese LAN sia esistenti, sia aggiuntive, sia access point previsti.

6. Smontaggio Rack esistente RP1 ed elementi interni, con eventuale smaltimento degli elementi non riutilizzati.
7. Fornitura e posa in opera di Nuovo Rack RP1 - 800x600x1656 - 33 U - Spazzole, Ventole, Ripiani, Mensole e quanto altro necessario per dare l'opera compiuta, completa e funzionante.
8. Elementi da inserire nel Rack RP1 in opera come patch cord, patch panel 24 porte RJ45 cat. 6, guide patch, patch panel ottico, pigtail fibra ottica, patch cord ottiche, switch 10/100/1000 garantito a vita e gestito da software , eventuali schede aggiuntive, moduli transceiver SFP 10Gbps, e quant'altro necessario per dare l'opera compiuta, completa e funzionante per rispettare la nuova architettura descritta progettualmente e per servire tutte le prese LAN sia esistenti, sia aggiuntive, sia access point previsti.
9. Smontaggio Rack esistente RP2 ed elementi interni, con eventuale smaltimento degli elementi non riutilizzati.
10. Fornitura e posa in opera di Nuovo Rack RP2 - 800x600x1656 - 33 U - Spazzole, Ventole, Ripiani, Mensole e quanto altro necessario per dare l'opera compiuta, completa e funzionante.
11. Elementi da inserire nel Rack RP2 in opera come patch cord, patch panel 24 porte RJ45 cat. 6, guide patch, patch panel ottico, pigtail fibra ottica, patch cord ottiche, switch 10/100/1000 garantito a vita e gestito da software , eventuali schede aggiuntive, moduli transceiver SFP 10Gbps, e quant'altro necessario per dare l'opera compiuta, completa e funzionante per rispettare la nuova architettura descritta progettualmente e per servire tutte le prese LAN sia esistenti, sia aggiuntive, sia access point previsti.
12. Smontaggio Rack esistente RLPT ed elementi interni, con eventuale smaltimento degli elementi non riutilizzati.
13. Fornitura e posa in opera di Nuovo Rack RLPT 600x620x787 - 16 U - a parete - Spazzole, Ventole, Ripiani, Mensole e quanto altro necessario per dare l'opera compiuta, completa e funzionante.
14. Riassemblaggio di tutti i sistemi da riutilizzare, integrati e completo di switch 10/100/1000 garantito a vita e gestito da software e tutti gli altri elementi e collegamenti necessari nel nuovo Rack RLPT tali da ottenere una rete gigabit coerente con gli apparati utilizzati e conforme alla progettazione.
15. Smontaggio Rack esistente RLP2 ed elementi interni, con eventuale smaltimento degli elementi non riutilizzati.
16. Fornitura e posa in opera di Nuovo Rack RLP2 600x620x787 - 16 U - a parete - Spazzole, Ventole, Ripiani, Mensole e quanto altro necessario per dare l'opera compiuta, completa e funzionante.
17. Riassemblaggio di tutti i sistemi da riutilizzare, integrati e completo di switch 10/100/1000 garantito a vita e gestito da software e tutti gli altri elementi e collegamenti necessari nel nuovo Rack RLP2 tali da ottenere una rete gigabit coerente con gli apparati utilizzati e conforme alla progettazione.
18. Montaggio in auditorium del rack smontato dal laboratorio al piano secondo che prenderà il nome di RA.

19. Fornitura ed installazione di switch 10/100/1000 garantito a vita e gestito da software e tutti gli altri elementi e collegamenti necessari nel nuovo Rack RA tali da ottenere una rete gigabit coerente con gli apparati utilizzati e conforme alla progettazione.
20. Smontaggio Rack esistente RD-2 ed elementi interni, con eventuale smaltimento degli elementi non riutilizzati.
21. Fornitura ed installazione di switch 10/100/1000 garantito a vita e gestito da software e tutti gli altri elementi e collegamenti necessari nel Rack esistente RD (ex RD1) tali da ottenere una rete gigabit coerente con gli apparati utilizzati e conforme alla progettazione.
22. Fornitura e posa in opera del collegamento tra i rack RPT-RLPT, RPT-RP1, RPT-RP2, RP2-RLP2, RPT-RA con cavo in fibra multimodale tipo OM3 con 8 fibre, incluso di tubazioni, canalizzazioni, cassette di derivazione e ogni altro elemento ed accessorio necessario per dare l'opera completa e funzionante a perfetta regola d'arte.
23. Realizzazione in opera di seconda presa LAN RJ45 dal corrispondente rack di piano nelle aule, nella zona segreteria, negli ambienti comuni, nelle zone bidelli, come da architettura descritta, in cat. 6, incluso cavi, canalizzazioni necessarie, scatole portafrutto, frutti, verifica strumentale, certificazione, mappatura e quanto altro quanto altro necessario per dare l'opera compiuta, completa e funzionante a perfetta regola d'arte. Posizionamento prese LAN come da planimetria di progetto post opera.
24. Realizzazione in opera di doppia presa LAN RJ45 nella sala docenti a partire dal rack RPT in cat. 6, incluso cavi, canalizzazioni necessarie, scatole portafrutto, frutti, verifica strumentale, certificazione, mappatura e quanto altro quanto altro necessario per dare l'opera compiuta, completa e funzionante a perfetta regola d'arte. Posizionamento prese LAN come da planimetria di progetto post opera.
25. Access point per interni WI-FI 6 tipo gigabit, garantiti a vita e gestiti da controller, questo incluso, con posizionamento come da planimetrie di progetto post opera.
26. Collegamento tra access point e relativi rack di piano in cat. 6, incluso cavo, canalizzazioni e quanto altro quanto altro necessario per dare l'opera compiuta, completa e funzionante a perfetta regola d'arte.
27. UPS di potenza 2000 VA a servizio dei rack RPT, RP1 e RP2, completo di tutti i collegamenti necessari per dare l'opera completa e funzionante a perfetta regola d'arte.
28. Riposizionamento dei cavi alimentanti le prese LAN esistenti appoggiati al controsoffitto, all'interno delle canalizzazioni e tubazioni da installare per realizzare le nuove prese LAN. Pertanto le nuove le canalizzazioni e tubazioni, andranno adeguatamente sovradimensionate.
29. Verifica strumentale, ricertificazione e mappatura prese LAN esistenti dell'istituto, con eliminazione di eventuali problemi.

**N.I. Per l'individuazione e la quantificazione dettagliata degli elementi riutilizzabili, quelli nuovi necessari, i percorsi, le distanze e gli altri elementi di dettaglio, è necessario un sopralluogo.**

## **Sede Succursale – Via Vallericcia, 51 – Ariccia (RM)**

### Lavori Previsti:

30. Installazione nel rack principale di switch 10/100/1000 garantito a vita e gestito da software, controller wi-fi e incluso tutti gli altri elementi e accessori necessari per dare l'opera completa e funzionante a perfetta regola d'arte.
31. Access point per interni WI-FI 6 tipo gigabit, garantiti a vita e gestiti da controller, questo incluso, con posizionamento come da planimetrie di progetto post opera.
32. Collegamento tra access point e relativi rack di piano in cat. 6, incluso cavo, canalizzazioni e quanto altro quanto altro necessario per dare l'opera compiuta, completa e funzionante a perfetta regola d'arte.
33. Verifica strumentale, ricertificazione e mappatura prese LAN esistenti dell'istituto, con eliminazione di eventuali problemi.

**N.I. Per l'individuazione e la quantificazione dettagliata degli elementi riutilizzabili, quelli nuovi necessari, i percorsi, le distanze e gli altri elementi di dettaglio, è necessario un sopralluogo.**

# ELABORATI GRAFICI ANTE OPERA

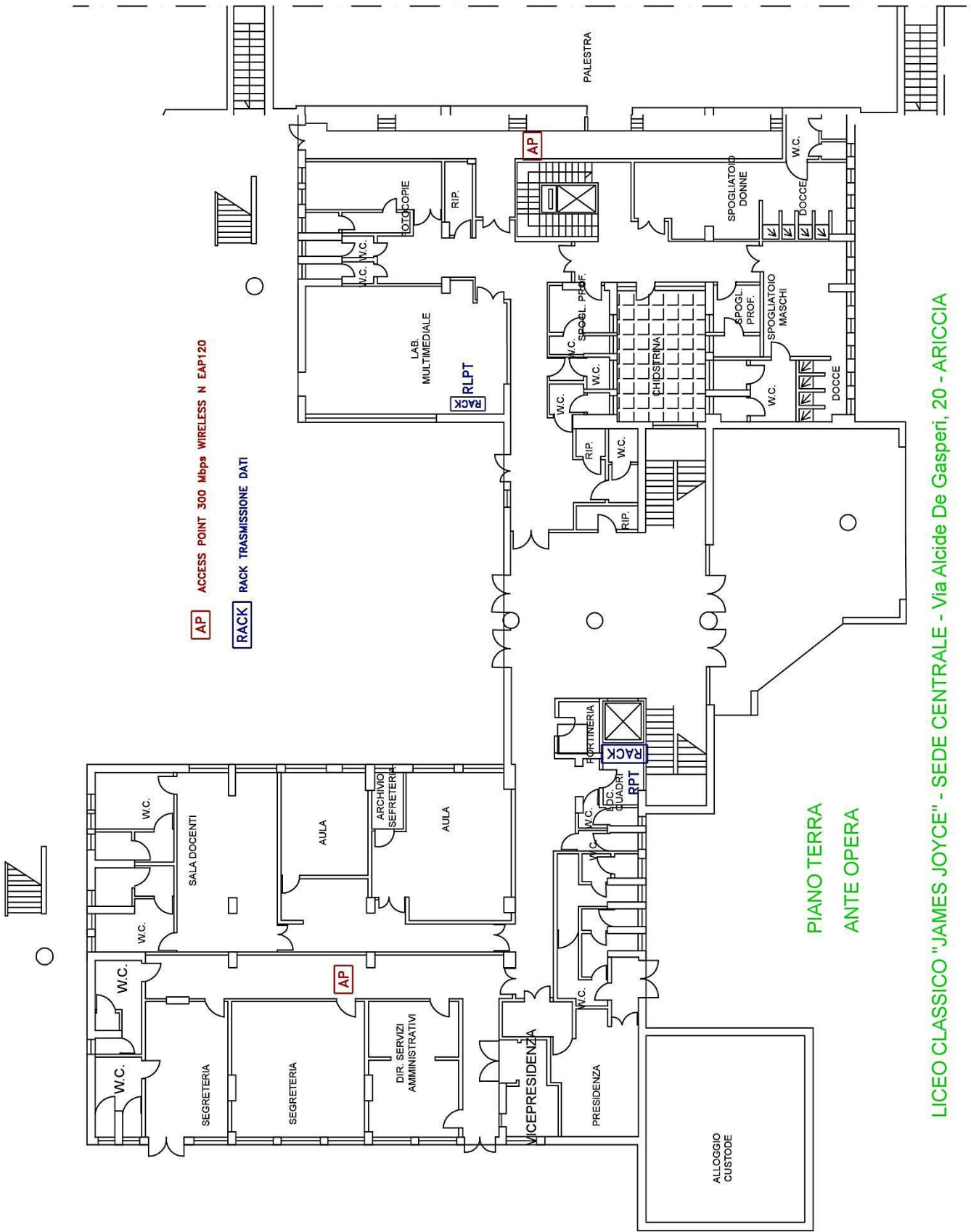

LICEO CLASSICO "JAMES JOYCE" - SEDE CENTRALE - Via Alcide De Gasperi, 20 - ARICCIA

LICEO CLASSICO "JAMES JOYCE" - SEDE CENTRALE - Via Alcide De Gasperi, 20 - ARICCIA

PIANO PRIMO

ANTE OPERA

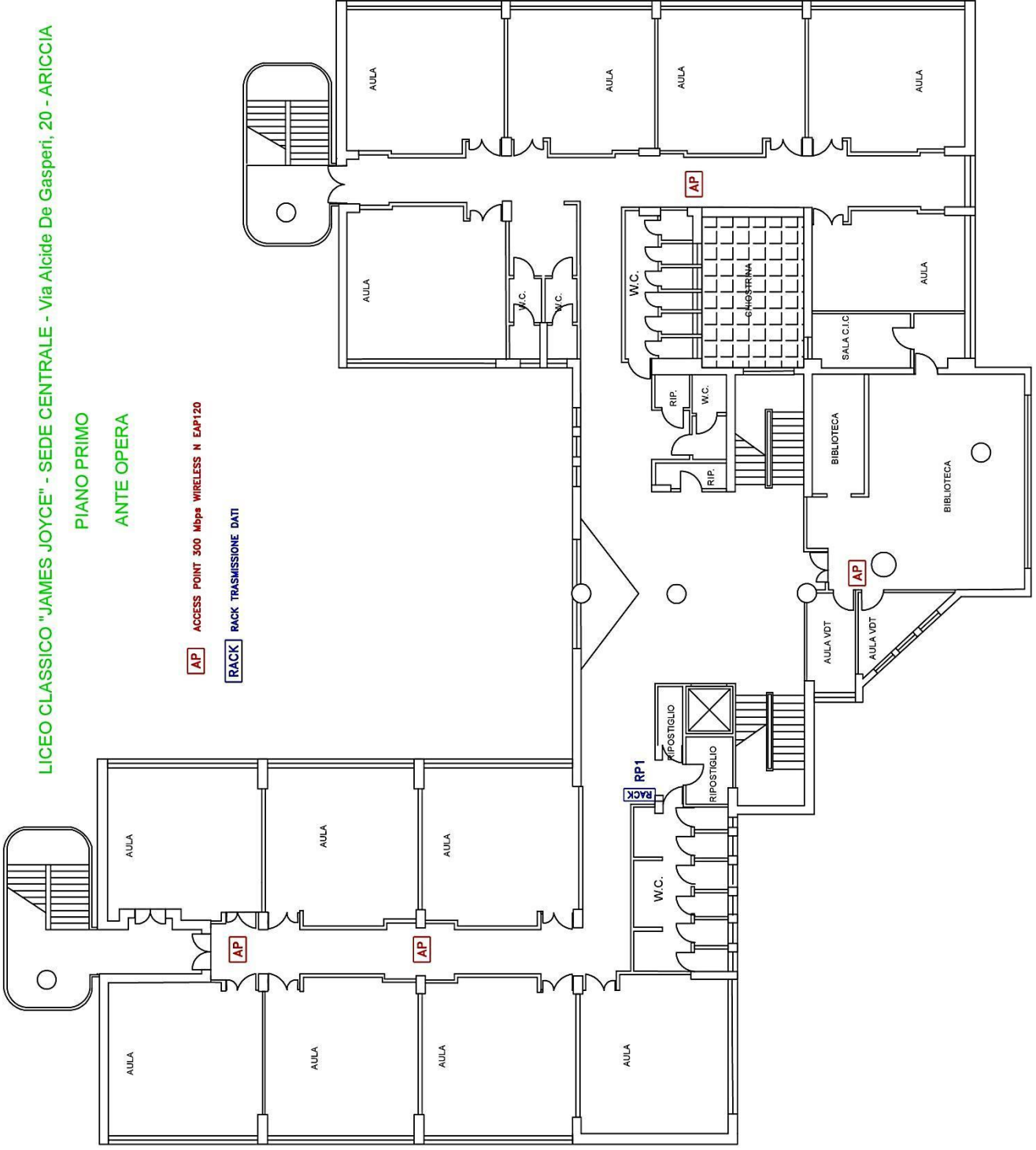

LICEO CLASSICO "JAMES JOYCE" - SEDE CENTRALE - Via Alcide De Gasperi, 20 - ARICCIA

PIANO SECONDO

ANTE OPERA

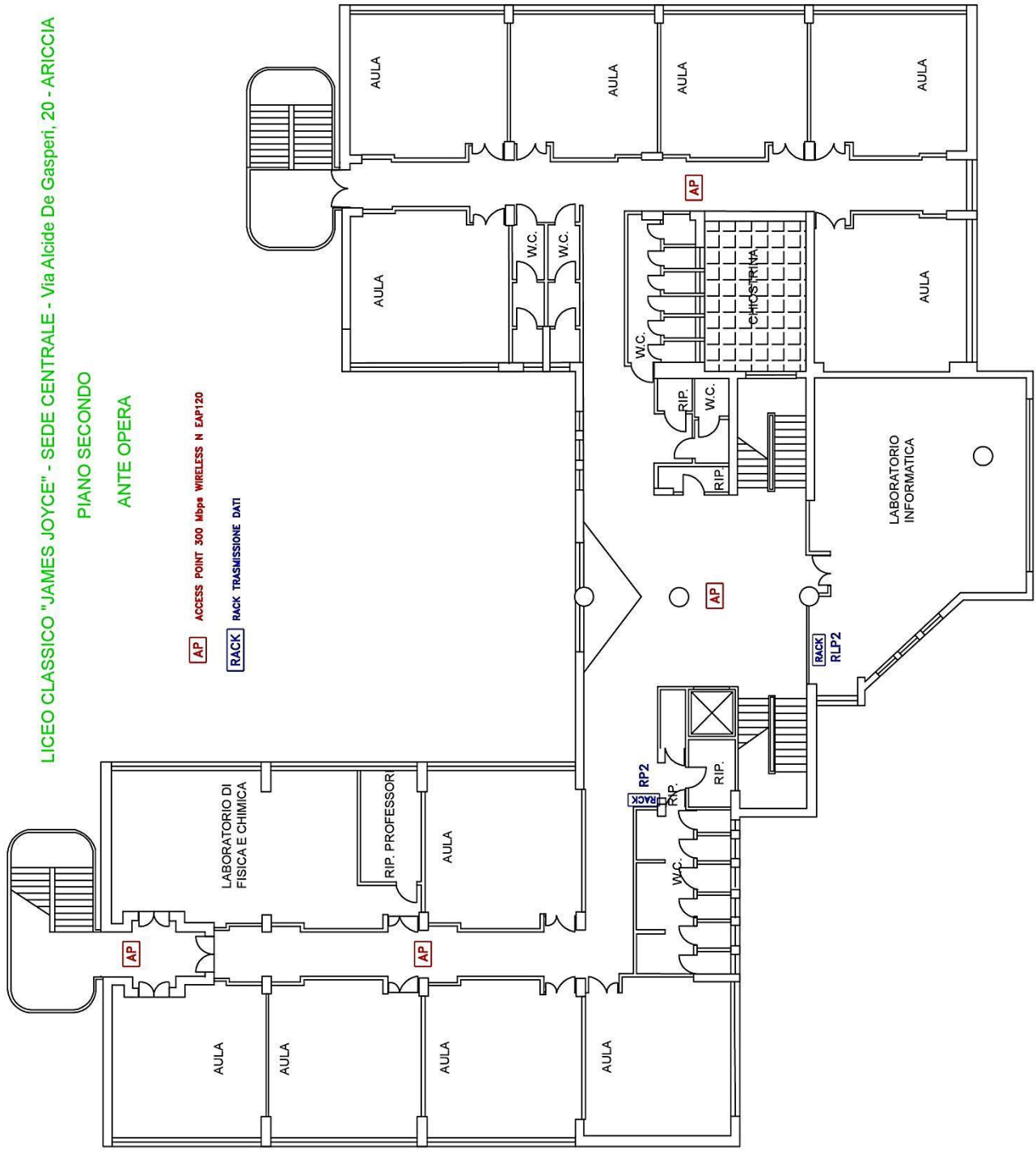



LICEO CLASSICO "JAMES JOYCE" - SEDE CENTRALE - Via Alcide De Gasperi, 20 - ARICCIA  
PIANO TERRA -- DEPENDANCE ANTE OPERA

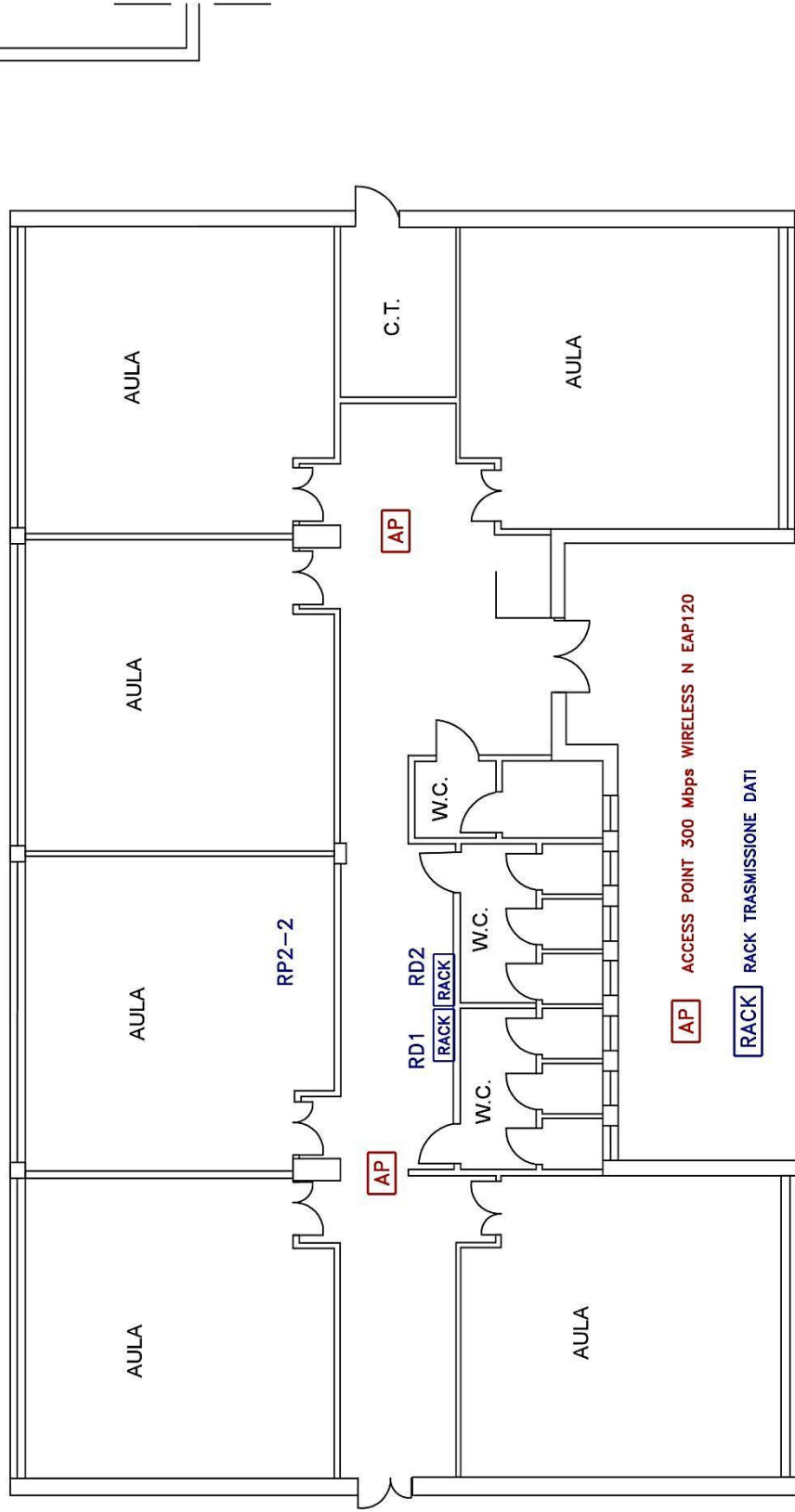

AP ACCESS POINT 300 Mbps WIRELESS N EAP120

RACK RACK TRASMISSIONE DATI

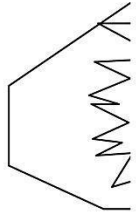

AP ACCESS POINT 300 Mbps WIRELESS N EAP120

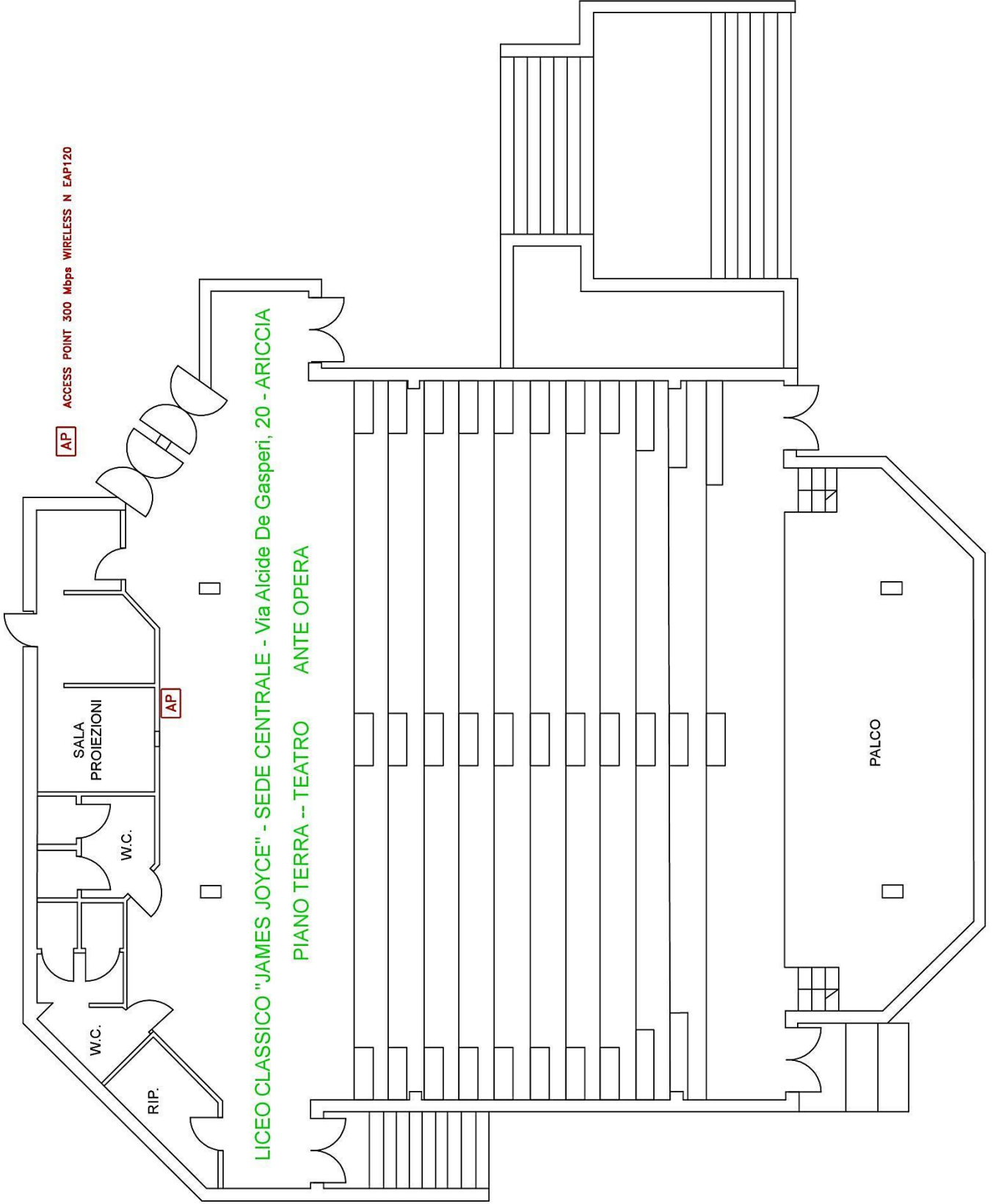

LICEO CLASSICO "JAMES JOYCE" - SEDE CENTRALE - Via Alcide De Gasperi, 20 - ARICCIA

PIANO TERRA -- TEATRO ANTE OPERA

SALA PROIEZIONI

W.C.

W.C.

RIP.

PALCO

AP

AP

LICEO CLASSICO "JAMES JOYCE" - SUCCURSALE - Via Vallericcia, 51 - ARICCIA  
PIANO TERRA ANTE OPERA

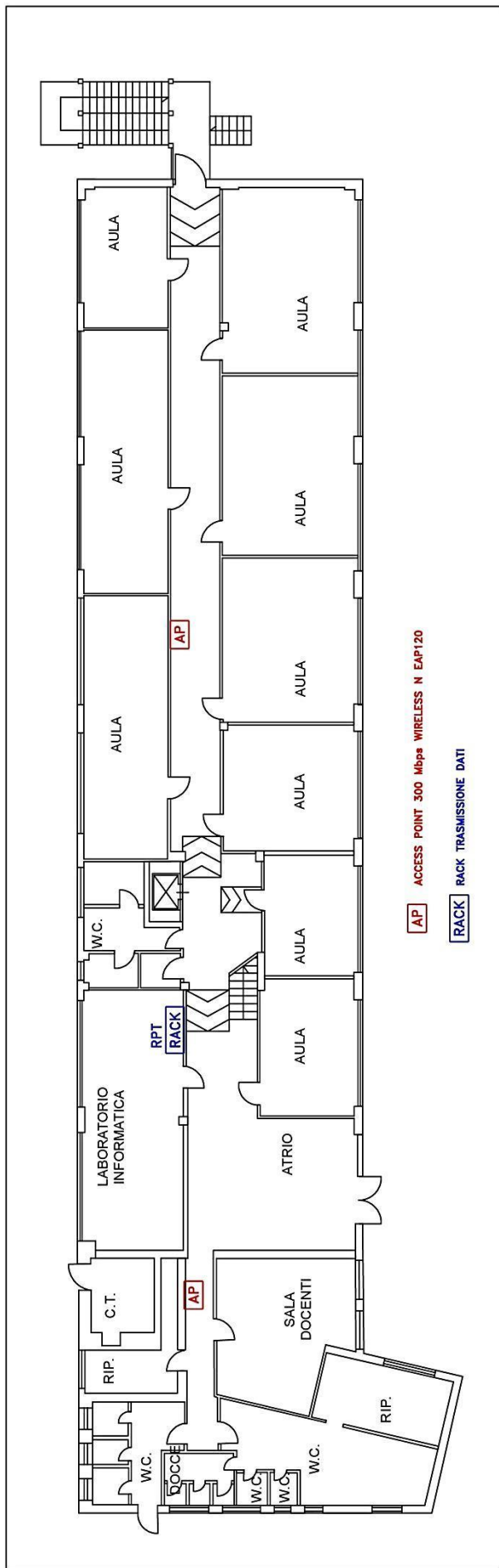

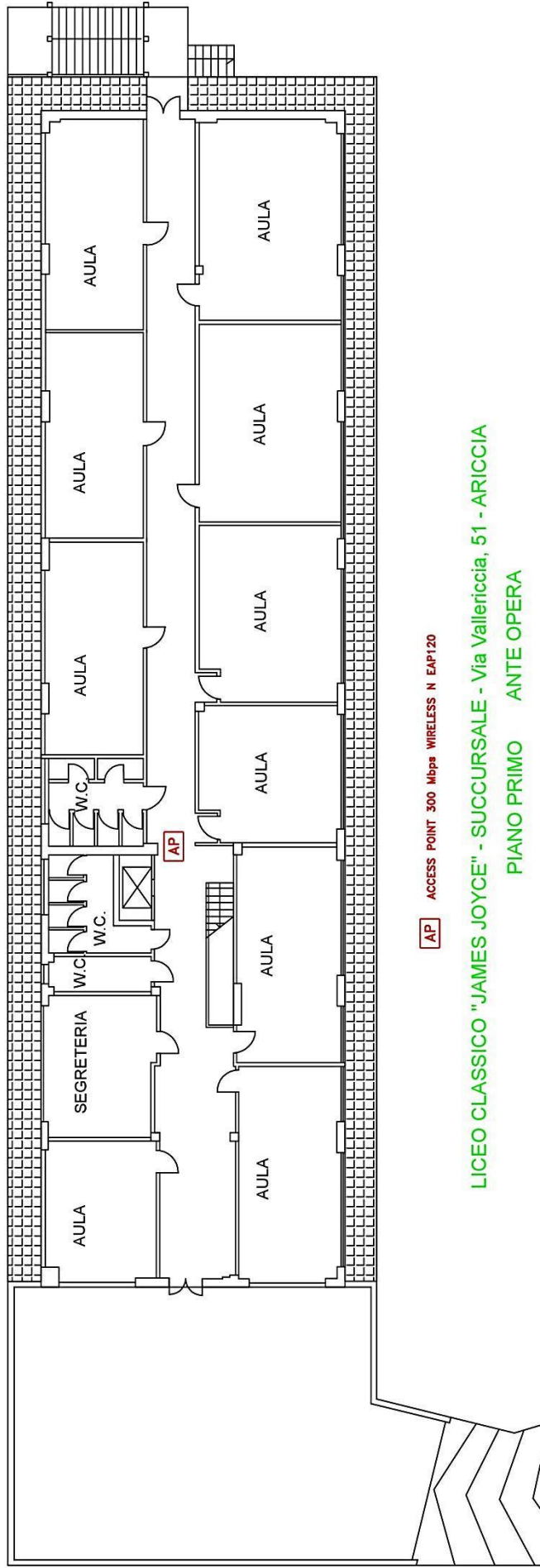

AP ACCESS POINT 300 Mbps WIRELESS N EAP120

LICEO CLASSICO "JAMES JOYCE" - SUCCURSALE - Via Vallericcia, 51 - ARICCIA  
PIANO PRIMO ANTE OPERA

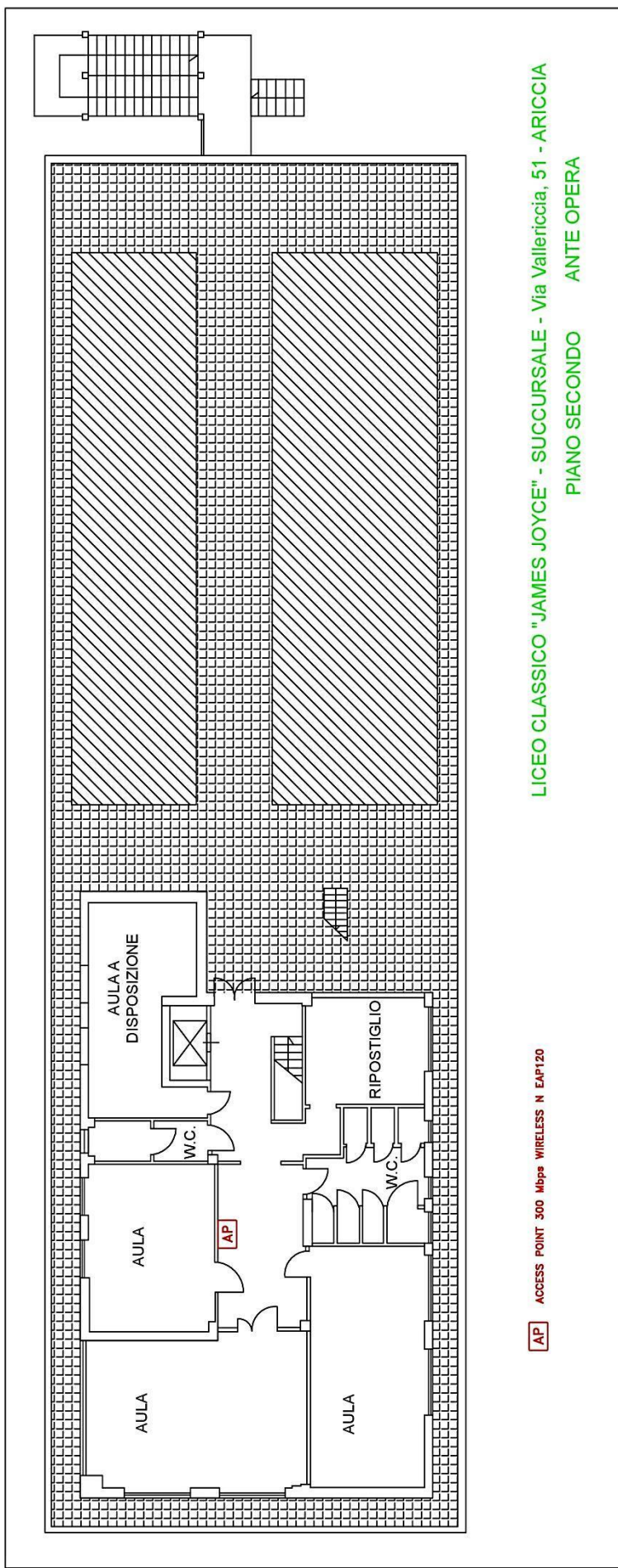

**AP** ACCESS POINT 300 Mbps WIRELESS N EAP120

LICEO CLASSICO "JAMES JOYCE" - SUCCURSALE - Via Vallericcìa, 51 - ARICCIA  
PIANO SECONDO ANTE OPERA

# ELABORATI GRAFICI POST OPERA

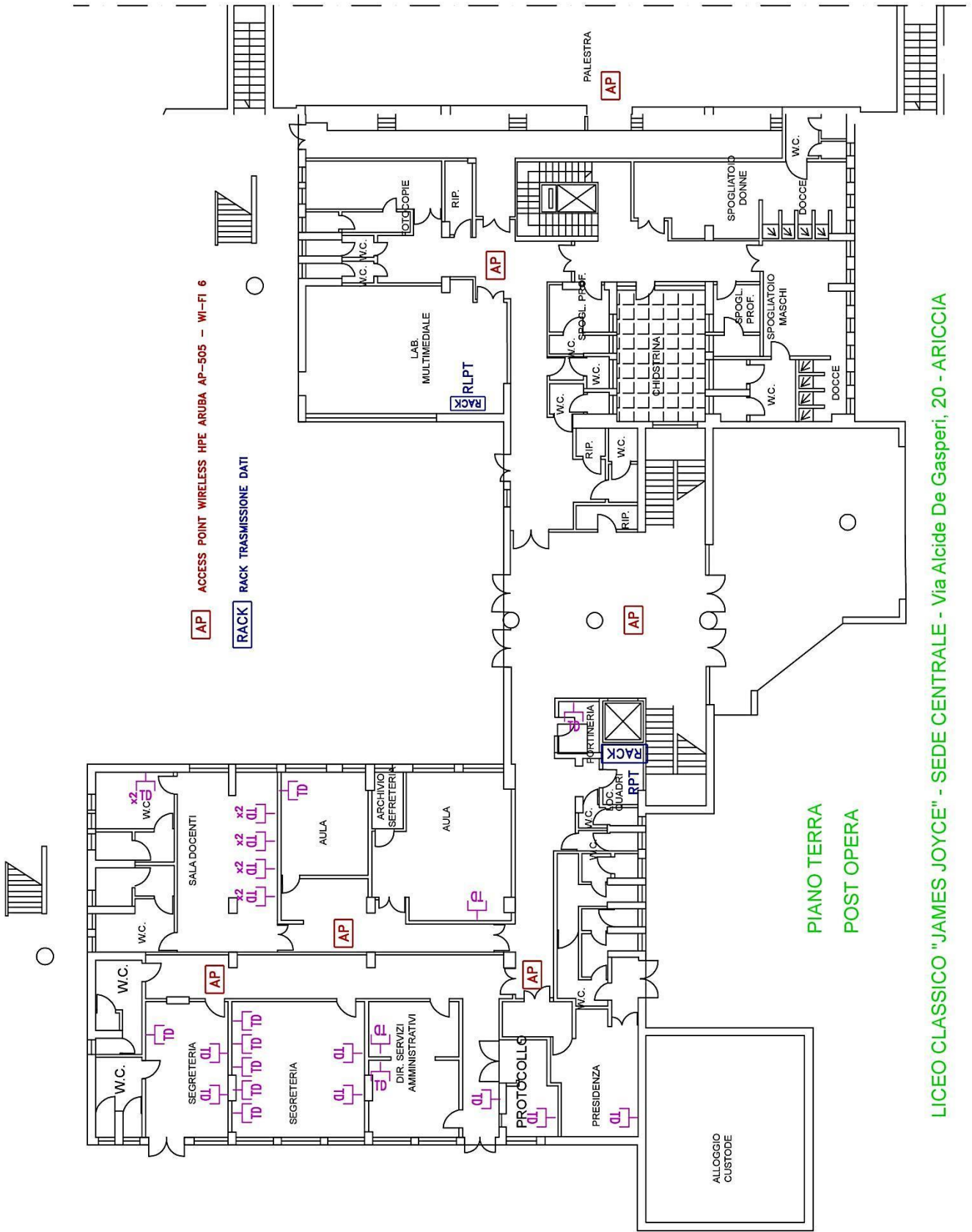

PIANO TERRA  
POST OPERA

LICEO CLASSICO "JAMES JOYCE" - SEDE CENTRALE - Via Alcide De Gasperi, 20 - ARICCIA



LICEO CLASSICO "JAMES JOYCE" - SEDE CENTRALE - Via Alcide De Gasperi, 20 - ARICCIA

PIANO PRIMO

POST OPERA

[AP] ACCESS POINT WIRELESS HPE ARUBA AP-505 - WI-FI 6

[RACK] RACK TRASMISSIONE DATI

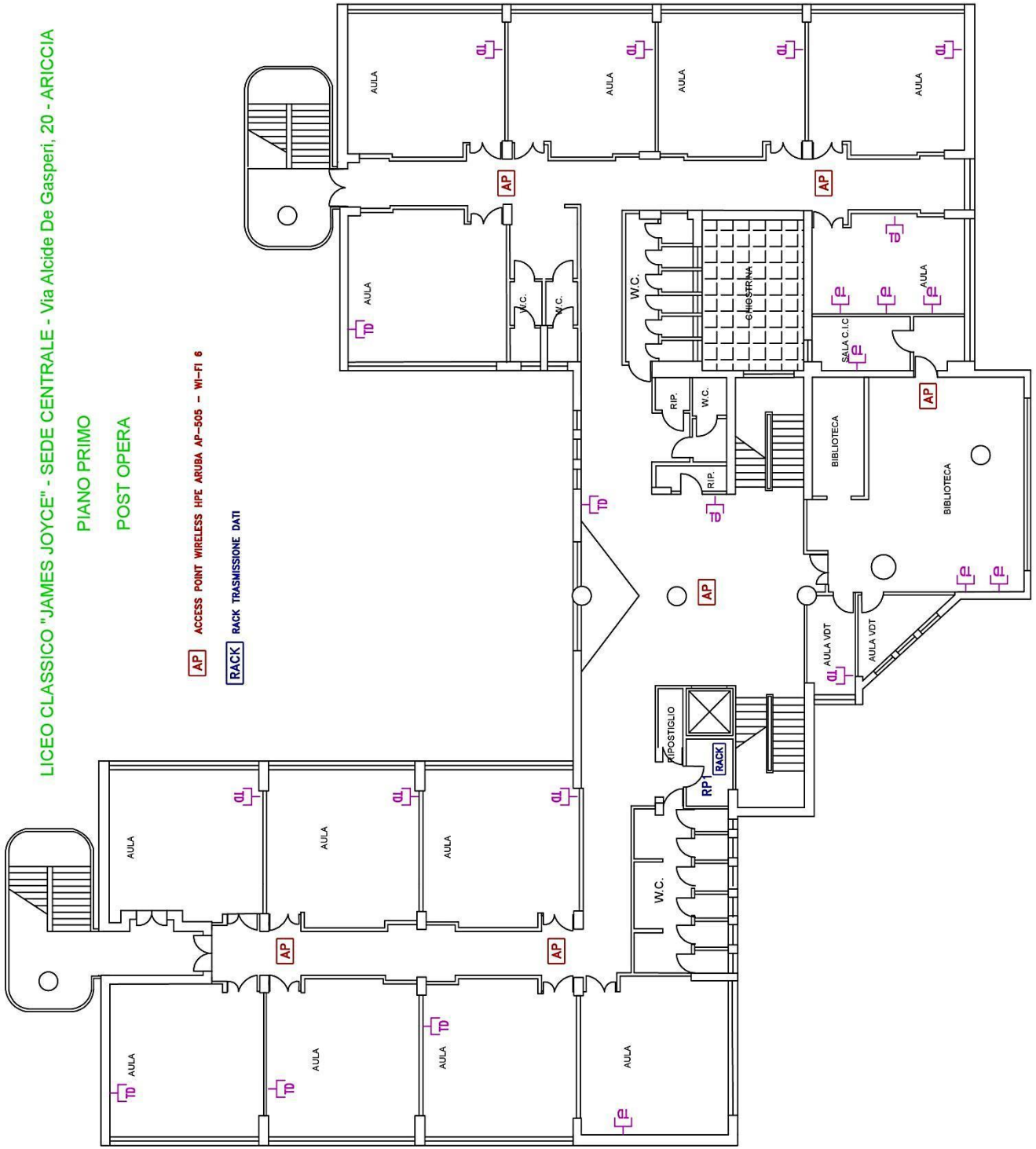

LICEO CLASSICO "JAMES JOYCE" - SEDE CENTRALE - Via Alcide De Gasperi, 20 - ARICCIA

PIANO SECONDO

POST OPERA

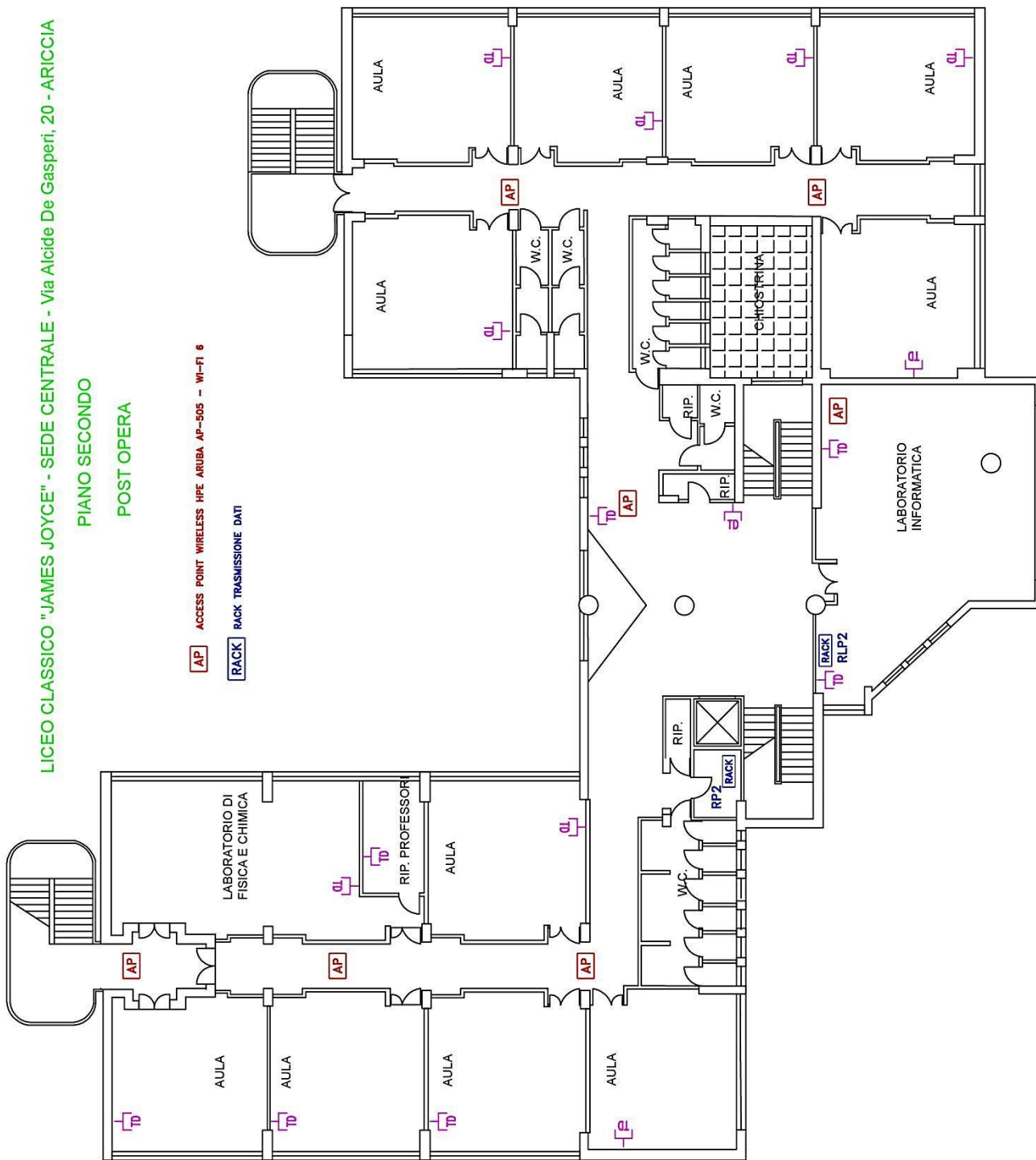



LICEO CLASSICO "JAMES JOYCE" - SEDE CENTRALE - Via Alcide De Gasperi, 20 - ARICCIA  
PIANO TERRA -- DEPENDANCE POST OPERA

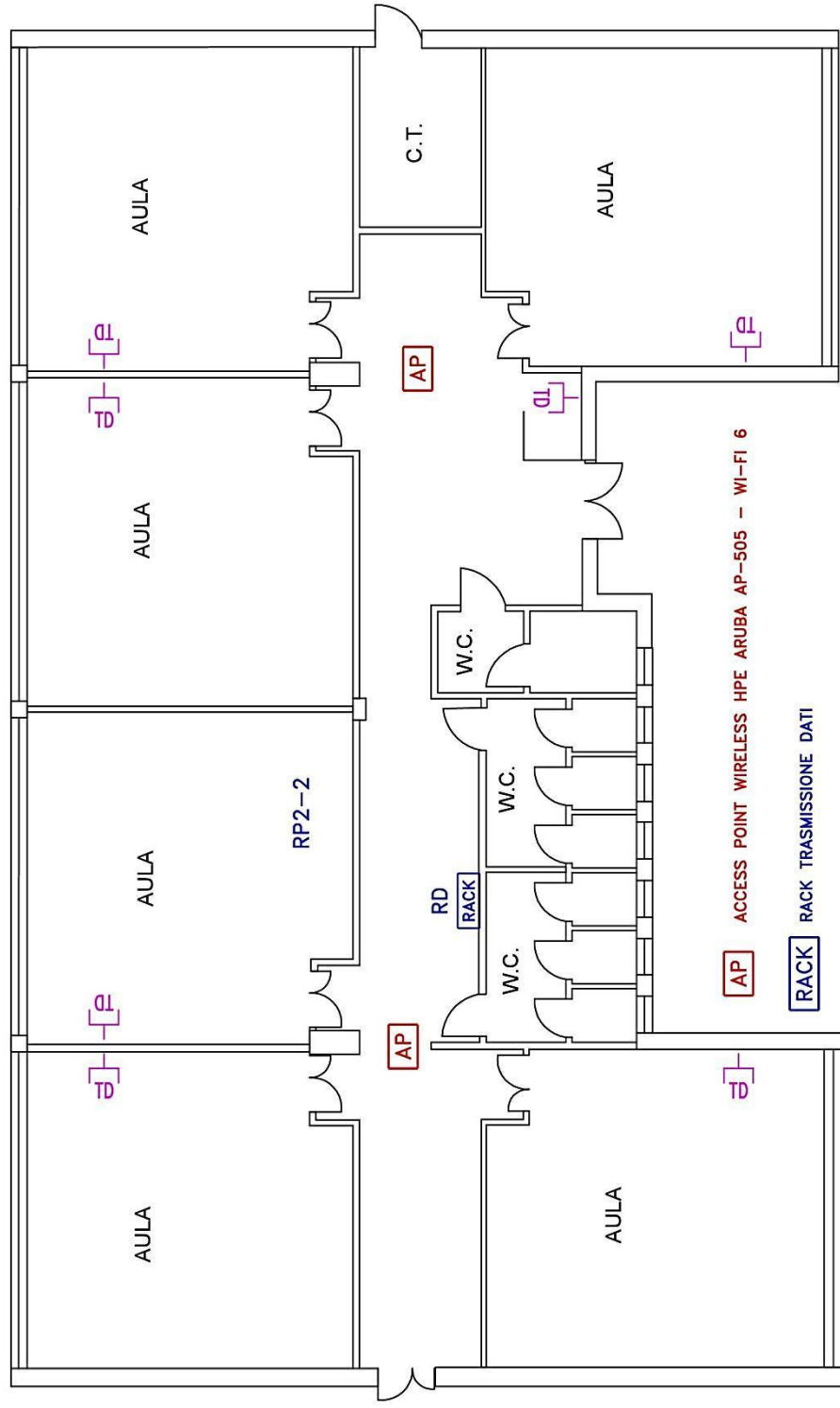

AP ACCESS POINT WIRELESS HPE ARUBA AP-505 - WI-FI 6

RACK RACK TRASMISSIONE DATI

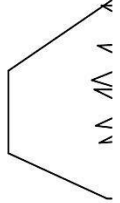

AP ACCESS POINT WIRELESS HPE ARUBA AP-505 -- WI-FI 6

RACK RACK TRASMISSIONE DATI

RACK RA

SALA PROIEZIONI

W.C.

W.C.

RIP.

AP

LICEO CLASSICO "JAMES JOYCE" - SEDE CENTRALE - Via Alcide De Gasperi, 20 - ARICCIA

PIANO TERRA -- TEATRO POST OPERA

PALCO

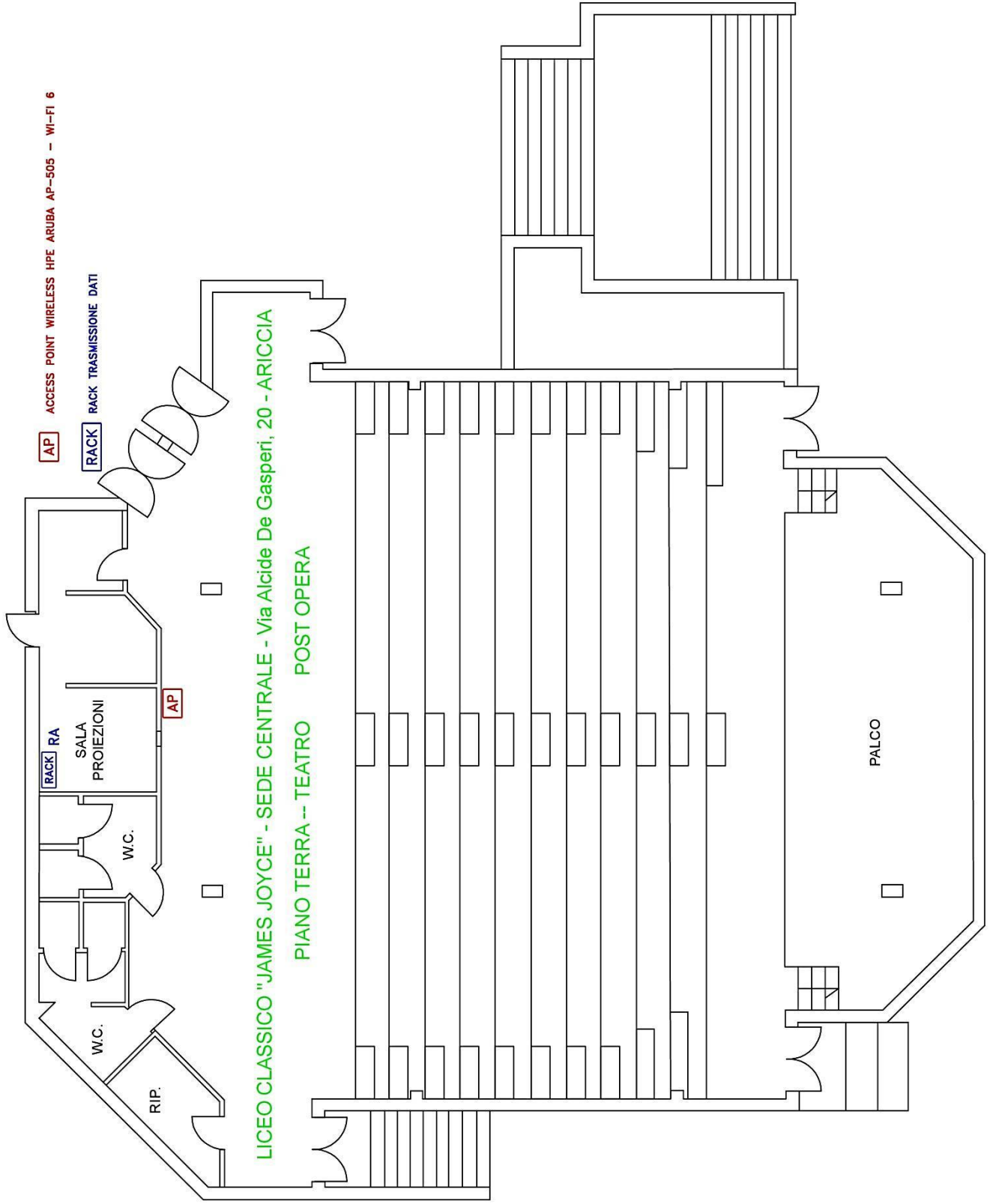

LICEO CLASSICO "JAMES JOYCE" - SUCCURSALE - Via Vallericcia, 51 - ARICCIA  
PIANO TERRA POST OPERA

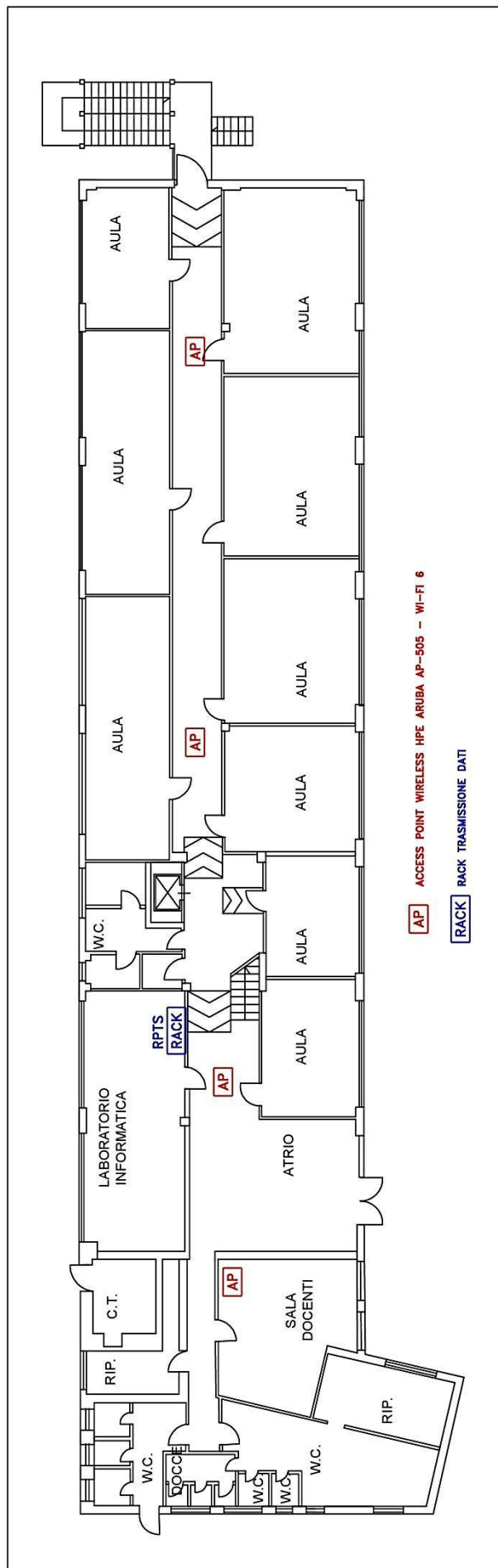

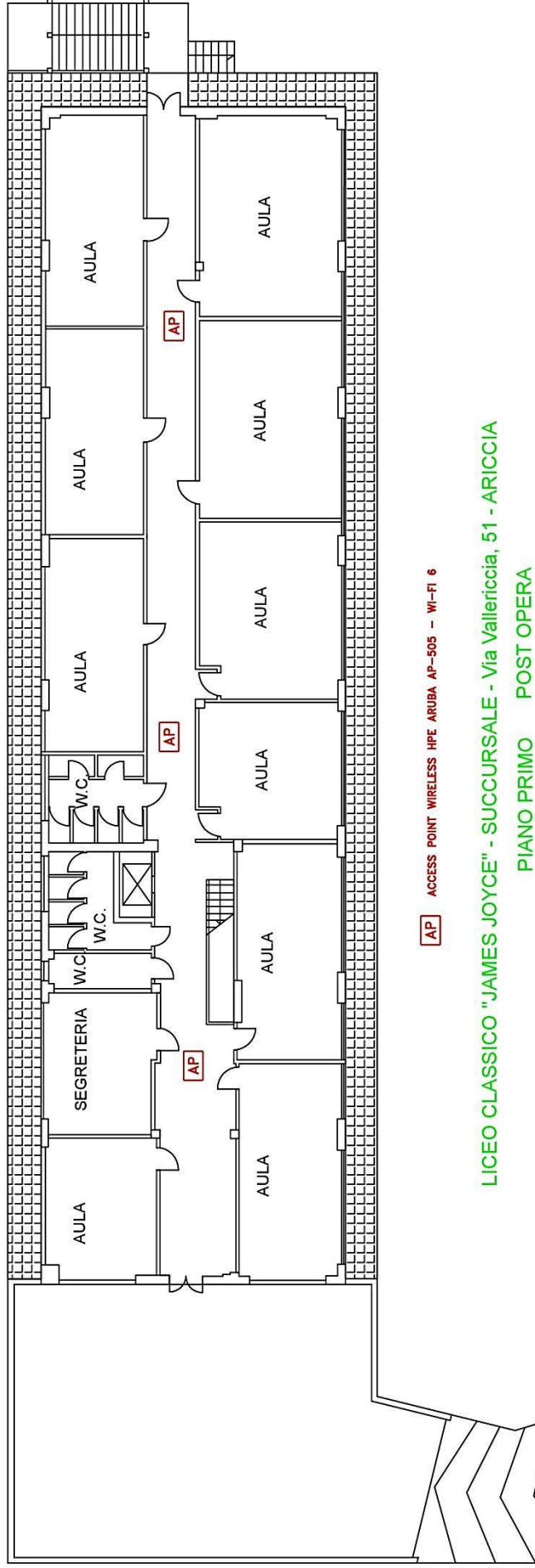

AP ACCESS POINT WIRELESS HPE ARUBA AP-505 - WI-FI 6

LICEO CLASSICO "JAMES JOYCE" - SUCCURSALE - Via Vallericcìa, 51 - ARICCIA  
 PIANO PRIMO POST OPERA

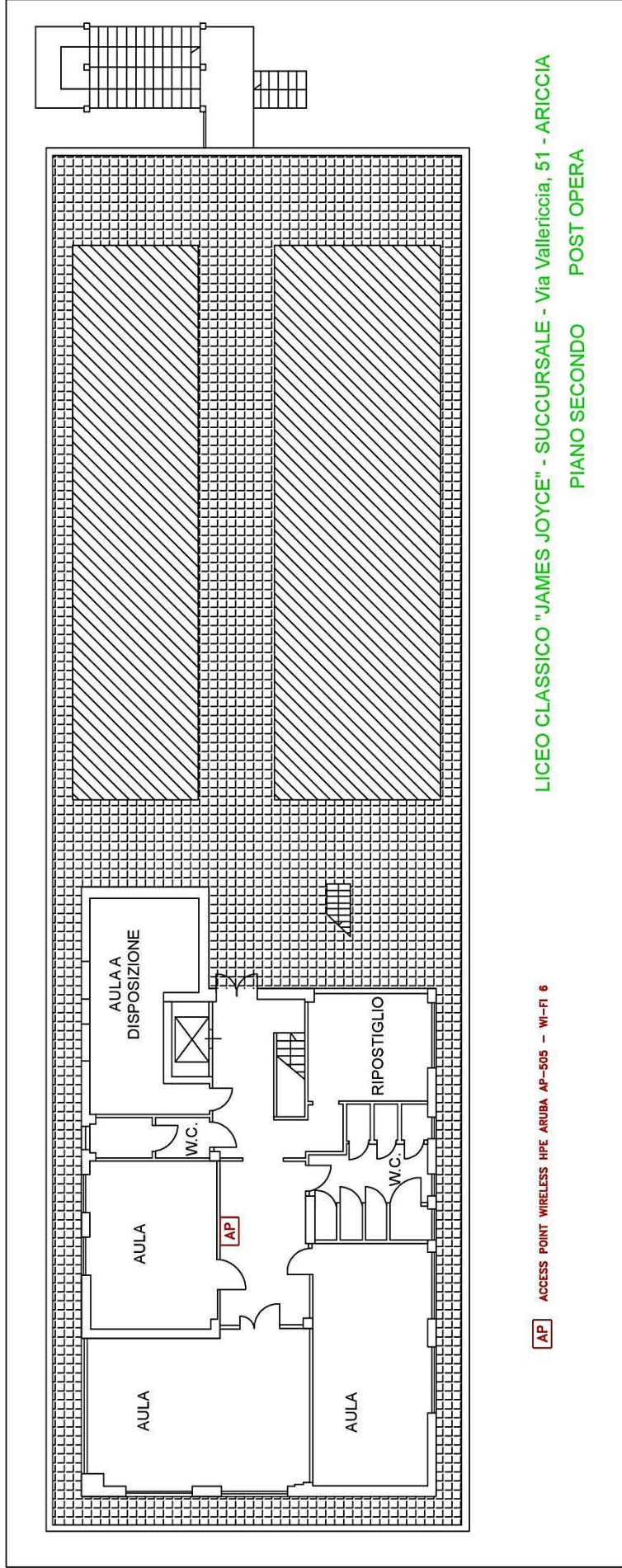

LICEO CLASSICO "JAMES JOYCE" - SUCCURSALE - Via Vallericcìa, 51 - ARICCIA

PIANO SECONDO POST OPERA

AP ACCESS POINT WIRELESS HPE ARUBA AP-505 - WI-FI 6

## **SPECIFICHE TECNICHE APPARATI**

**NOTA IMPORTANTANTE: I prodotti e modelli appresso riportati sono a titolo indicativo e definiscono le caratteristiche di velocità di trasmissione dei dati da garantire. La marca dei prodotti proposti deve essere una primaria casa costruttiva, con un mercato affermato e diffuso in Italia.**

### **ARMADI RACK**

Gli armadi a rack saranno del tipo **TECNOSTEEL o equivalente**.

#### **RPT e RPTS - Rack a pavimento 42U – Completo di elementi e accessori**

**Modello P8642ZP** - Armadio Progress a pavimento c/porta anteriore in vetro, pannelli laterali e posteriore ciechi, zoccolo h.100mm, montanti anteriori 19" - Grigio - 800x600x2057 - Portata 1000 kg

##### **LE INNOVAZIONI**

- Nuovo design bi-colore
- Apertura porte 270°
- Nuova maniglia a pulsante
- Montanti 19" con Unità serigrafate
- Nuovo giunto a 3 vie che aumenta la robustezza già eccezionale per la sua categoria
- Portata aumentata a 1000kg

##### **MONTAGGI RAPIDI**

Basta una semplice chiave per smontare e rimontare Progress.

La porta in vetro temprato è conforme alla normativa UNI EN 12150-1.

Grazie alle speciali cerniere lo smontaggio delle porte è semplice, veloce, sicuro e senza utensili.

Le serrature dei pannelli "ad un quarto di giro" uniscono alla praticità un tocco di eleganza frutto del design esclusivo TecnoSteel.

Grado di protezione IP 20 secondo la norma EN 60529

La configurazione standard TecnoSteel comprende:

- Porta anteriore in vetro temprato, reversibile, con maniglia a pulsante e serratura a chiave;
- Pannelli laterali e posteriore ciechi amovibili con sistema 1/4 di giro;
- Coppia anteriore di montanti 19" con unità numerate;
- Zoccolo cieco h.100 mm.

#### **RLPT e RLP2 – Rack a parete 16U – Completo di elementi e accessori**

**Modello FP6016** - Armadio a parete con porta in vetro, pannelli laterali ciechi, telaio blu, montanti fronte/retro 19", fornito Flat Pack - Grigio - 600x620x787 - Portata 30 kg

Grado di protezione IP 20

Norme di riferimento: IEC 297-1 - EN 60529

## **RP1 e RP2 - Rack a pavimento 33U – Completo di elementi e accessori**

**Modello P8633ZP** - Armadio Progress a pavimento c/porta anteriore in vetro, pannelli laterali e posteriore ciechi, zoccolo h.100mm, montanti anteriori 19" – Grigio – 800x600x1656 - Portata 1000 kg

### LE INNOVAZIONI

- Nuovo design bi-colore
- Apertura porte 270°
- Nuova maniglia a pulsante
- Montanti 19" con Unità serigrafate
- Nuovo giunto a 3 vie che aumenta la robustezza già eccezionale per la sua categoria
- Portata aumentata a 1000kg

### MONTAGGI RAPIDI

Basta una semplice chiave per smontare e rimontare Progress.

La porta in vetro temprato è conforme alla normativa UNI EN 12150-1.

Grazie alle speciali cerniere lo smontaggio delle porte è semplice, veloce, sicuro e senza utensili.

Le serrature dei pannelli "ad un quarto di giro" uniscono alla praticità un tocco di eleganza frutto del design esclusivo TecnoSteel.

Grado di protezione IP 20 secondo la norma EN 60529

La configurazione standard TecnoSteel comprende:

- Porta anteriore in vetro temprato, reversibile, con maniglia a pulsante e serratura a chiave;
- Pannelli laterali e posteriore ciechi amovibili con sistema 1/4 di giro;
- Coppia anteriore di montanti 19" con unità numerate;
- Zoccolo cieco h.100 mm.

## Cablaggio in rame

I cavi in rame sono utilizzati per realizzare la connessione tra il pannello di permutazione e la postazione lavoro (PdL o TO). Il cavo in rame per la distribuzione orizzontale di tipo non schermato U/UTP Cat. 6 Classe E è costituito da 4 coppie intrecciate con conduttori a filo solido temprati a sezione circolare 23AWG divise da setto separatore a croce ed ha impedenza caratteristica 100 Ohm +/-3%. Il cavo è conforme alle normative EN50288-6-1 ed ISO/IEC 61156-5 e viene proposto con guaina classificata secondo il Regolamento dei Prodotti da Costruzione (anche noto come CPR) di tipo Cca oppure B2ca.

Il cavo in rame per la distribuzione orizzontale di tipo schermato S/FTP in Cat. 6 Classe E è costituito da 4 coppie intrecciate con conduttori a filo solido temprati a sezione circolare 23 AWG divise da setto separatore a croce sormontate da un foglio di schermatura laminato metallico ed ha impedenza caratteristica 100 Ohm +/-3%. Il cavo è conforme inoltre alle normative EN50288-5-1 ed ISO/IEC 61156-5 e viene proposto con guaina classificata secondo CPR di tipo Cca oppure B2ca.

Il cavo in rame per la distribuzione orizzontale di tipo non schermato U/UTP in Cat. 6A Classe EA è costituito da 4 coppie intrecciate con conduttori a filo solido temprati a sezione circolare 23 AWG divise da un setto separatore a croce ed ha impedenza caratteristica 100 Ohm +/-5%. Il cavo è conforme inoltre alle normative EN50288-5-1; EN50288-10-1 ed ISO/IEC 61156-5 e viene proposto con guaina classificata secondo CPR di tipo Cca oppure B2ca.

Il cavo in rame per la distribuzione orizzontale di tipo schermato S/FTP in Cat. 6A Classe EA è costituito da 4 coppie singolarmente schermate con conduttori a filo solido temprati a sezione circolare 23 AWG ricoperte da un foglio di schermatura laminato metallico ciascuna delle quali sormontata da una treccia di schermatura ed ha impedenza caratteristica 100 Ohm +/-3%. Il cavo è conforme inoltre alle normative EN50288-4-1; EN50288- 10-1 ed ISO/IEC 61156-5 e viene proposto con guaina classificata secondo CPR di tipo Cca oppure B2ca.

Le guaine dei cavi UTP ed S/FTP risultano adatte per installazioni nell'interno degli edifici giudicati:

- a medio rischio in caso d'incendio (cavi classificati secondo CPR come Cca aventi caratteristiche secondarie almeno pari a s1b, d1, a1);
- ad alto rischio in caso d'incendio (cavi classificati secondo CPR come B2ca aventi caratteristiche secondarie almeno pari a s1a, d1, a1).

supportano applicazioni ad elevata velocità di trasferimento dei dati poiché assicurano una larghezza di banda fino a 250 MHz per i cavi di Cat.6 e fino a 500 MHz per i cavi di Cat.6A in accordo con gli standard di riferimento.

Tutti i cavi possiedono le caratteristiche di auto-estinguenza in caso d'incendio, di bassa emissione di fumi opachi e gas tossici corrosivi nel pieno rispetto delle normative vigenti (CEI 20-37, IEC 61034, NES 713, IEC 60754, EN 50265, EN50267) e di ritardo di propagazione della fiamma (Flame Retardant) conformemente alle normative IEC 60332-1-2 (CEI 20-35, EN 50265). I cavi hanno in particolare caratteristiche rispondenti agli standard:

- per la Cat. 6 o EIA/TIA 568-B.2-1, EIA/TIA 568-C;
  - EN 50173 2nd edition;
  - ISO/IEC 11801 2nd edition.

**La tipologia di cavo previsto è:**

**Soluzione non schermata Cat.6 Cavo U/UTP 4 coppie 23AWG Cat6 Plus**



## **Postazioni di lavoro (prese Leviton/Brand-Rex Categoria 6 o equivalenti)**

La postazione di lavoro sarà realizzata connettendo il cavo di distribuzione orizzontale alla presa, nella fase di installazione si rispetterà la condizione che la distanza tra il pannello di permutazione all'interno dell'armadio a rack di piano e la presa della postazione di lavoro sia al massimo di 90 metri.

La presa si compone di tre elementi:

- scatola esterna tipo UNI503 in resina ABS, ritardante alla fiamma secondo UL 94V-0, UL listed;
- placca autoportante tipo da 2 o 3 posizioni;
- prese modulari tipo non schermate U/UTP cat.6 e cat.6A e schermate S/FTP cat.6 e cat.6A.

La scatola di tipo UNI503 proposta è conforme alla normativa ISO/IEC 11801 (Codice MMCIBB47001).

Sulla scatola, nella soluzione schermata o non schermata, viene applicata la placca autoportante porta prese a due/tre posizioni (Codici: 41070-2WS a due posizioni, 42070-3WS a tre posizioni) rappresentata nella figura seguente.

*Placca Utente universale U/UTP o S/FTP*

La placca porta frutto autoportante è etichettabile per l'identificazione univoca dell'utenza all'interno dell'edificio. La postazione di lavoro è inoltre dotata di hardware di connessione costituito da due o tre prese modulari di tipo Keystone RJ45 installabili mediante semplice innesto rapido click on (SIJ):

- Per la soluzione non schermata U/UTP Cat.6 codice C6CJAKU002

Le prese modulari proposte hanno le seguenti caratteristiche:

La presa non schermata Leviton/Brand-Rex Categoria 6 è realizzata con il connettore RJ45 Keystone Jack Modello SIJ ad innesto rapido (codice C6CJAKU002) tool free conforme alle normative internazionali recanti disposizioni in materia di prestazioni elettriche e meccaniche ISO\IEC 11801 – 2nd Edition e delle EIA/TIA-568-B.2-1, EN 50173-1 2nd Edition e testate in conformità alle IEC 60603-7.

*Connettore di tipo RJ45 Keystone Jack non schermato*

La presa schermata Leviton/Brand-Rex Categoria 6 è realizzata con il connettore RJ45 Keystone Jack Modello SIJ ad innesto rapido tool free (codice C6CJAKS000DC) conforme alle normative internazionali recanti disposizioni in materia di prestazioni elettriche e meccaniche ISO\IEC 11801 – 2nd Edition e delle EIA/TIA-568-B.2-1, EN 50173-1 2nd Edition e testate in conformità alle IEC 60603-7.

Tutte le prese hanno un sistema di connessione a perforazione d'isolante tipo 110 ed hanno sul fronte contatti a lamella rettangolare ingegnerizzati per garantire le massime prestazioni ovvero il miglior contatto possibile con il Plug RJ45 delle bretelle di connessione per la miglior "centratura" prestazionale come da normativa IEC60603-7.

## **Pannelli di Permutazione Categoria 6A (Non Schermati e Schermati)**

I pannelli di permutazione (patch panel) per l'attestazione dei cavi in rame U/UTP (Categoria 6A Classe EA) e dei cavi S/FTP (Categoria 6A Classe EA) saranno utilizzati all'interno degli armadi a rack per la distribuzione del cablaggio orizzontale. Le composizioni dei bundle per i patch panel forniti sono riportate nella tabella 10 del successivo paragrafo 2.

Entrambi i patch panel forniti sono composti da un pannello dotato di una struttura metallica modulare a 24 fori atti a contenere prese modulari RJ45 Keystone Jack Modello SIJ Cat.6A U/UTP o Cat.6A S/FTP.

I patch panel (schermati e non schermati) forniti hanno una struttura in acciaio satinato nero, con la parte frontale provvista di asole per montaggio su rack a 19", altezza 1U, scarico con 24 slot per prese RJ45 di Cat. 6 o cat. 6A conformi alla normativa di riferimento ISO\IEC 11801 – 2nd Edition, EIA/TIA 568-B.2-1 (per la Cat.6) e EIA/TIA 568-B.2-10 (per la Cat.6A), EN 50173-1 2nd Edition e testate in conformità alle IEC 60603-7.

I pannelli di permutazione hanno la possibilità di "Identificare" frontalmente ogni singola utenza attraverso l'inserimento a scatto di un'icona colorata. Tale procedura può essere eseguita senza rimozione del connettore. L'utente potrà così gestire le destinazioni d'uso dei connettori a sua discrezione modificando il codice colori assegnato. Il pannello è dotato di etichettatura anteriore prestampata da 1 a 24 per l'identificazione della postazione di lavoro connessa ed è inoltre dotato di spazio bianco per l'apposizione di etichette stampate.

Posteriormente, il pannello è equipaggiato con un supporto cavi removibile "clip on" al fine di garantire il corretto posizionamento e fissaggio dei cavi collegati e il rispetto dei raggi di curvatura richiesti dagli standard. Infine, ogni pannello è dotato di punto di fissaggio per Kit di messa terra secondo le norme EN50310.

Di seguito le caratteristiche tecniche e funzionali dei patch panel:

- struttura metallica a 1U con supporto rack 19" e 24 fori per RJ45 Keystone Jack Slimline;
- capacità di alloggiare 24 RJ45 sia U/UTP che S/FTP per pannelli di Cat.6 o 24 RJ45 sia U/UTP che S/FTP per pannelli Cat.6A;
- possibilità di fissaggio solidale alla struttura (ma removibile rapidamente "clip on");
- possibilità di identificare separatamente ciascuna porta mediante posizionamento di etichette;
- icone colorate.

## **Bretelle in rame (patch cord e work area cable)**

La connessione dei pannelli di permutazione agli apparati attivi e delle postazioni di lavoro alle prese delle PdL avviene attraverso rispettivamente patch cord e work area cable costituite da un cavo a 4 coppie schermate S/FTP e non schermate U/UTP rispondenti ai requisiti del capitolato tecnico.

Inoltre, le bretelle in rame saranno disponibili per ciascuna tipologia (U/UTP cat. 6 e S/FTP Cat. 6 e Cat. 6A) richiesta in tutte le lunghezze e relativi tagli richiesti da Capitolato Tecnico. Le bretelle in rame fornite hanno le seguenti caratteristiche tecniche e funzionali:

- prestazioni conformi alla norma ISO\IEC 61935-2;
- singolarmente identificate da una matricola;
- collaudate in fabbrica fino a 250 MHz (Cat6) e fino a 500MHz (Cat6A) su NEXT Loss e Return Loss;
- protezione anti-annodamento sul plug;
- ingombro del serracavo minimo per l'inserzione in switch ad alta densità "Blade Patch Cord";
- vari colori disponibili;
- guaina esterna in materiale LSZH HF1 IEC 60332-1 ovvero CEI 20-35 ed alle CEI 20-37, IEC 61034, NES 713, IEC 60754-1, EN 50265, EN 50267, EN 50268.

## Cablaggio in fibra ottica di dorsale

Il cablaggio di dorsale interconnette il centro stella, o armadio di edificio, agli armadi collegati in fibra ottica si compone delle seguenti parti:

Dorsale dati:

- cavo in fibra ottica;
- pannello di permutazione ottica (patch panel) e connettori ottici pigtail;
- bretelle ottiche;

La dorsale dati in fibra ottica rappresenta il collegamento dati tra i locali tecnici dell'edificio permettendo l'interconnessione degli armadi di permutazione del cablaggio strutturato ottico e in rame. Per la realizzazione di una dorsale dati in fibra ottica è consigliabile l'utilizzo di un cavo con un numero di fibre superiore a quelle realmente utilizzate, per conferire una maggiore flessibilità ed espandibilità ai livelli superiori dell'architettura di rete e nel contempo per avere a disposizione delle fibre ottiche di scorta per superare efficacemente problemi causati da eventuali guasti. Nella figura seguente si riporta un esempio schematico di dorsale in fibra ottica.

Cavi in fibra ottica classificati secondo CPR di tipo B2ca

Al fine di elevare la qualità tecnico prestazionale dei sistemi proposti le dorsali dati saranno realizzate con cavi in fibra ottica dello stesso produttore dei sistemi di cablaggio in rame. I cavi proposti sono di tipo dry loose con rinforzi in fibre aramidiche, con fibre ottiche caratteristiche rispondenti, come requisito minimo, agli standard TIA/EIA-492AAAB, TIA/EIA-492AAAC, TIA/EIA-492AAAD o ITU-T G651 per le fibre multimodali e agli standard TIA/EIA-492CAA o ITU-T G.657 per le fibre monomodali.

- 50/125 micron MMF di tipo OM3 con banda passante di 1500 MHz\*km @ 850 nm;
- 50/125 micron MMF di tipo OM4 con banda passante di 3500 MHz\*km @ 850 nm;
- 9/125 nm SMF.

I cavi per le dorsali in fibra ottica proposti sono di tipo dry loose in configurazione unitubo, rinforzati da fibre di vetro conformi agli standard ISO/CENELEC o ITU-T G651 (MM) e ITU-T G657 (SM) e hanno una guaina B2ca ed una protezione antiroditore garantita da filati vetrosi. Sono disponibili con 2, 4, 8 e 12 fibre.

I cavi di tipo loose (Unitube) proposti sono idonei ad un utilizzo universale (interno/esterno) hanno una guaina LSZH HF1, un diametro esterno di 6,50mm, una resistenza allo schiacciamento di 1500N e un carico di trazione massima di 1500N. La costruzione meccanica dei cavi sarà a singolo tubetto in cui saranno alloggiate da un minimo di 2 ad un massimo di 24 fibre.

*Cavo in fibra ottica di tipo dry loose (codice GFxxxCDTyyLU-B2ca)*

Tutti i cavi proposti sono classificati secondo CPR come B2ca e possiedono la caratteristica di auto-estinguenza in caso d'incendio nonché bassa emissione di fumi opachi e gas tossici corrosivi nel pieno rispetto della normativa a livello nazionale e internazionale (CEI 20-37, IEC 61034, NES 713, IEC 60754, EN 50265, EN50267) e la guaina LSZH è conforme alle normative IEC 60332-1-2 (EN 50339, EN50267) sul ritardo di propagazione della fiamma (Flame Retardant).

**La tipologia di cavo previsto è fibra multimodale OM3 a 8 fibre.**

## **Pannelli di permutazione ottica**

I cavi di dorsale proposti vengono attestati su pannelli di permutazione ottica (patch panel) che rappresentano il punto di interfaccia verso gli apparati attivi.

I patch panel proposti per l'attestazione delle fibre ottiche sono idonei al montaggio su rack a 19" (483mm), hanno altezza 1U (44,1mm), un vassoio porta bussole a scorrimento orizzontale agevolato, reclinabile a 45°, completo di fissaggi a sblocco rapido e ad ingombro ridotto. Il pannello, di colore nero anodizzato RAL 9005, internamente è già provvisto di accessori per la gestione delle fibre ovvero di rotelle plastiche di gestione cavo, di pressacavi e di supporti per giunti a fusione (fusion splice holder) in materiale plastico. I patch panel proposti sono in grado di alloggiare fino ad un massimo di 48 uscite fibra ottica sul frontale (con possibilità di modifica della lunghezza di corsa per ottenere una migliore flessibilità di utilizzo). I cassette ottici sono a struttura chiusa su tutti i lati e preforati sulla parte posteriore per alloggiare il pressacavo (in dotazione) e altri sistemi di fissaggio dei cavi. I pannelli utilizzati per la commutazione e l'attestazione delle fibre ottiche conterranno un numero adeguato di connettori passanti (da 24 porte di tipo SC o LC di colore BEIGE per le fibre multimodali e BLU per le fibre monomodali). Questi permettono il fissaggio delle fibre dorsali (interne al cassetto), con connettorizzazione delle fibre eseguita con tecniche di termoincollaggio o di crimpatura meccanica, e delle patchcord frontali. Ogni porta di connessione ottica è provvista di numerazione ed è presente una superficie scrivibile per l'identificazione delle porte.

## **Connettori ottici pigtail**

Per l'attestazione della fibra saranno utilizzati connettori pre-intestati su "pig tail", i quali, successivamente, saranno saldati in campo sui cavi di dorsale mediante giuntatrice a fusione. I Pig tail proposti sono costituiti da un cavo in fibra ottica di tipo tight di 1m di lunghezza, preventivamente connettorizzato in fabbrica col connettore vero e proprio, di materiale ceramico e sono conformi alle normative IEC60874-1 Metodo 7.

I tipi di fibra ottica disponibile sono OM3, OM4 e OS2, mentre le tipologie di connettore disponibili sono LC e SC.

Bretelle ottiche multimodali e monomodali

La dorsale in fibra ottica viene permutata, attraverso il pannello di permutazione ottica, verso gli apparati attivi tramite bretelle ottiche.

Le bretelle in fibra ottica (fiber patch cord e fiber work area cable) proposte sono identificate dalle seguenti tipologie:

- bretelle in fibra multimodale (50/125) di lunghezze da 1m fino a 10m, con connettori SC, ST, LC;
- bretelle in fibra monomodale (9/125) di lunghezze da 1m fino a 10m, con connettori SC, ST e LC.
- Le bretelle in fibra ottica multimodale e monomodale proposte hanno le seguenti caratteristiche funzionali conformi alla norma ISO\IEC 11801:
- cavo flessibile bifibra tight (ZIP) multimodale (OM3-OM4) o monomodale conforme agli standard;

- bretella di connessione con connettorizzazioni personalizzabili ST/SC/LC;
- singolarmente identificate da una matricola e collaudate in fabbrica;
- connettori LC ad ingombro minimizzato per l'inserzione in switch ad alta densità di porte;
- lunghezze tipiche da 1 a 10 metri;
- guaina colore verde aqua/viola erica per le multimodali e gialla per le monomodali;
- le prestazioni ottiche sono conformi alle IEC 60874-1 Metodo 7;
- la guaina LSZH (HF1) possiede la caratteristica di auto-estinguenza in caso d'incendio nonché di bassa emissione di fumi opachi e gas tossici corrosivi nel pieno rispetto della normativa a livello nazionale e internazionale (CEI 20-37, IEC 61034, NES 713, IEC 60754, EN 50265, EN50267) ed è conforme alle normative IEC 60332-1-2 (CEI 20-35, EN 50265) sul ritardo di propagazione della fiamma (Flame Retardant).

## SWITCH

**Gli switch dovranno avere uno standard 10/100/1000, garantiti a vita e gestiti da software e dovranno garantire l'obiettivo descritto nella presente progettazione.**

**Come riferimento per gli switch da utilizzare, si riportano i seguenti prodotti:**

**SWITCH TIPO 2 (layer 2 Ethernet 10/100/1000 con uplink a 1Gb – Power Over Ethernet). HPE 2930F 24G PoE+ 4SFP Switch (JL261AC) o equivalente.**

Gli Aruba 2930F appartenenti alla tipologia 2 sono switch wire-speed, Layer 3, adatti ad offrire alle Amministrazioni un network dalla massima sicurezza e "high intelligence". Lo switch (da rack standard 19") dispone di 24 porte autosensing 10/100/1000 Base-T PoE+, di 4 porte 1GbE SFP. In aggiunta dispone di una porta seriale e di una porta USB micro-B per la gestione locale.

La banda della matrice di switching è pari a 56 Gbps (rispettando la banda minima richiesta di 48 Gbps) e il throughput aggregato è tale da garantire prestazioni wire-speed su tutte le porte.

**SWITCH TIPO 4 (layer 2 Ethernet 10/100/1000 con uplink 10 Gb – Power Over Ethernet). HPE Aruba 2930M 48G PoE+ Switch (JL322AC) o equivalente**

Gli Aruba 2930M, appartenenti alla tipologia 4, sono switch Layer 3 Ethernet in grado di supportare diversi servizi: permettono il forwarding IPv6 e offrono alle Amministrazioni quattro porte 10-Gigabit Ethernet (GbE) e power supply da 1050W con possibilità di modulo ridondato interno.

Gli Aruba 2930M condividono le stesse funzionalità Software descritte per gli Aruba 2930F della Tipologia 1 e tipologia 2 ad eccezione della funzionalità di Virtual Chassis. La serie Aruba 2930M offre un accesso da 1-GbE e può essere utilizzata nel perimetro (edge) del network o per collegare i cluster dei server nei data center.

Il Virtual Chassis dei Aruba 2930M viene gestita tramite i moduli di stack Hardware.

La tecnologia brevettata Aruba Stack permette la configurazione di un Virtual Chassis di dimensione massima di dieci apparati, interconnessi tramite un modulo con due porte da 50GbE.

**SWITCH TIPO 8 (layer 3 – 40 Porte SFP con Uplink a 40 GB)**

**HPE ARUBA 5945 2-slot (JQ075AC) o equivalente**

La serie di switch HPE FlexFabric 5900 è una famiglia di switch top-of-rack (ToR) ad alta densità e latenza ultra-bassa, ideale per la distribuzione nel layer di accesso server o aggregazione in ampi data center aziendali. HPE 5945 è inoltre dotato di una potenza sufficiente per distribuzioni al livello core di aziende di medie dimensioni. Con l'aumento delle applicazioni virtualizzate e del traffico da server a server, i clienti necessitano di switch spine e ToR in grado di rispondere alle necessità della velocità effettiva. Con HPE 5945, i data center possono finalmente supportare fino a 100 GbE per porta, rendendo quindi possibili una connettività server dalle prestazioni elevate e le funzionalità necessarie per la gestione di ambienti virtuali. La serie di switch HPE FlexFabric 5945 fornisce opzioni in grado di rientrare

nel budget e un ambiente IT in modalità cut-through con latenza estremamente bassa e velocità wire, offrendo diverse densità di porta e velocità di 100GbE/40GbE/25GbE/10GbE con connettività spine/ToR

Lo Switch proposto come apparato di Core/Aggregazione è uno chassis con 2 slot che possono alloggiare moduli in rame 1/10GbE-T, moduli in fibra ottica a 10GbE e 40GbE e moduli convergenti FCoE.

La configurazione dello chassis prevista per la convenzione prevede un bundle costituito da:

- 1 x HPE FF 5945 2-slot Switch
- 1 x HPE 5930 24-port SFP+ and 2-port QSFP+ with MACsec Module
- 1 x HPE 5930 24-port SFP+ and 2-port QSFP+ Module
- 2 x HPE X711 Front (port side) to Back (power side) Airflow High Volume Fan Tray
- 1 x HPE 58x0AF 650W AC Power Supply
- 1 x HPE X240 10G SFP+ SFP+ 0.65m DAC Cable



**WIRELESS ACCESS POINT PER INTERNI**  
**Hewlett Packard Enterprise Aruba AP-505 o equivalente**

**Specifiche radio Wi-Fi**

- Modello: AP-505

Tipo di AP:

- Da uso interno, dual radio, 5 GHz e 2,4 GHz 802.11ax 2x2 MIMO

Radio 5 GHz:

- Single User (SU) MIMO con due flussi spaziali per una velocità dati wireless massima di 1,2 Gbps con dispositivi client singoli 2SS HE80 802.11ax oppure con due dispositivi client abilitati per DL-MU-MIMO 1SS HE80 802.11ax simultaneamente

Radio 2,4 GHz:

- Single User (SU) MIMO con due flussi spaziali per una velocità dati wireless massima di 574 Mbps con dispositivi client singoli 2SS HE40 802.11ax oppure con due dispositivi client abilitati per DL-MU-MIMO 1SS HE40 802.11ax contemporaneamente

Numero massimo di dispositivi client associati:

- fino a 256 dispositivi client associati per radio

Numero massimo di BSSID: 16 BSSID per radio

Bande di frequenze supportate (si applicano restrizioni specifiche di singoli paesi):

- Da 2,400 a 2,4835 GHz
- Da 5,150 a 5,250 GHz
- Da 5,250 a 5,350 GHz
- Da 5,470 a 5,725 GHz
- Da 5,725 a 5,850 GHz

Canali disponibili: a seconda del dominio regolatore configurato

Tecnologie radio supportate:

- 802.11b: DSSS (Direct-Sequence Spread-Spectrum)
- 802.11a/g/n/ac: OFDM (Orthogonal Frequency-Division Multiplexing)
- 802.11ax: accesso multiplo a divisione di frequenza ortogonale (Orthogonal Frequency-Division Multiple Access, OFDMA)\* con un massimo di 8 resource unit

Tipi di modulazione supportati:

- 802.11b: BPSK, QPSK, CCK
- 802.11a/g/n: BPSK, QPSK, 16-QAM, 64-QAM, 256-QAM (estensione proprietaria)
- 802.11ac: BPSK, QPSK, 16-QAM, 64-QAM, 256-QAM, 1024-QAM (estensione proprietaria)
- 802.11ax: BPSK, QPSK, 16-QAM, 64-QAM, 256-QAM, 1024-QAM

Supporto 802.11n High-Throughput (HT): HT20/40

Supporto 802.11ac VHT: VHT20/40/80

Supporto 802.11ax High-Efficiency (HE): HE20/40/80

Velocità dei dati supportate (Mbps):

- 802.11b: 1, 2, 5,5, 11
- 802.11a/g: 6, 9, 12, 18, 24, 36, 48, 54
- 802.11n: da 6,5 a 300 (da MCS0 a MCS15, da HT20 a HT40), 400 con 256-QAM

- 802.11ac: da 6,5 a 867 (da MCS0 a MCS9, NSS = da 1 a 2, da VHT20 a VHT80), 1.083 con 1024-QAM
- 802.11ax (2,4 GHz): da 3,6 a 574 (da MCS0 a MCS11, NSS = da 1 a 2, da HE20 a HE40)
- 802.11ax (5 GHz): da 3,6 a 1.201 (da MCS0 a MCS11, NSS = da 1 a 2, da HE20 a HE80)

Aggregazione dei pacchetti 802.11n/ac: A-MPDU, A-MSDU

Potenza di trasmissione: configurabile in incrementi di 0,5 dBm

Potenza di trasmissione massima (aggregata, totale condotta), limitata da requisiti normativi locali:

- Banda a 2,4 GHz: +21 dBm (18 dBm per chain)
- Banda a 5 GHz: oltre +21 dBm (18 dBm per chain)
- Nota: i livelli di potenza di trasmissione condotta escludono il guadagno dell'antenna. Per la potenza di trasmissione (EIRP) massima, aggiungere il guadagno dell'antenna.

## Antenne Wi-Fi

AP-504

- Due connettori (femmina) RP-SMA per antenne dual band esterne (A0 e A1, corrispondenti alle catene radio 0 e 1). Perdita interna tra l'interfaccia radio e i connettori antenna esterna (dovuta al circuito diplexer): 0,7 dB a 2,4 GHz e 1,3 dB a 5 GHz.

AP-505

- Due antenne omnidirezionali integrate dual-band downtilt per MIMO 2x2 con guadagno di picco dell'antenna di 4,9 dBi a 2,4 GHz e 5,7 dBi a 5 GHz. Le antenne integrate sono ottimizzate per il montaggio orizzontale a soffitto dell'AP. L'angolo downtilt per il guadagno massimo è di circa 30 gradi.
- Con la combinazione degli schemi di ciascuna antenna nelle radio MIMO, il guadagno di picco dello schema medio combinato per ciascuna antenna è di 4,3 dBi a 2,4 GHz e 5,6 dBi a 5 GHz.

Le Interfacce

E0: porta di rete Ethernet cablata (RJ-45):

- Rilevamento automatico della velocità di collegamento (10/100/1000BASE-T) e MDI/MDX
- PoE-PD: 48 Vdc (nominale) 802.3af/at PoE (classe 3 o 4)
- 802.3az EEE (Energy Efficient Ethernet)

Interfaccia di alimentazione DC:

- 12 V dc (nominale, +/- 5%), accetta una spina circolare con polo positivo centrale da 2,1 mm/5,5 mm con lunghezza di 9,5 mm

Interfaccia host USB 2.0 (connettore di tipo A):

- In grado di fornire fino a 1A/5 W a un dispositivo collegato

Radio Bluetooth Low Energy (BLE5.0) e Zigbee (802.15.4):

- BLE: fino a 7 dBm di potenza di trasmissione (classe 1) e -93 dBm di sensibilità di ricezione (1 Mbps)

- Zigbee: antenna omnidirezionale polarizzata in verticale integrata con un downtilt di 30 gradi e un guadagno di picco di 3,3 dBi, fino a 6 dBm di potenza di trasmissione e -96 dBm di sensibilità di ricezione

Indicatori visivi (due LED multicolori): per stato di sistema e radio

Pulsante di reset: Reset delle impostazioni di fabbrica, controllo modalità LED (normale/off)

Interfaccia per console seriale: proprietaria, jack fisico USB micro-B

Slot di sicurezza: Slot di sicurezza Kensington

## **Alimentatori e consumo energetico**

L'AP supporta l'alimentazione DC diretta e Power over Ethernet

- L'AP supporta l'alimentazione DC diretta e Power over Ethernet
- Quando sono disponibili entrambe le sorgenti di alimentazione DC e PoE, l'alimentazione DC ha la priorità sulle unità PoE
- Alimentatori venduti separatamente. Per i dettagli, leggi la Guida agli ordini della serie 500
- Se viene alimentato in DC oppure PoE 802.3at (classe 4), l'AP funzionerà senza unità di limitazioni
- Se viene alimentato da PoE 802.3af (classe 3) con la funzionalità IPM disabilitata, l'AP disabilita la porta USB. Nella stessa configurazione, ma con la funzionalità IPM abilitata, l'AP verrà avviato in modalità senza restrizioni, anche se potrebbero applicarsi delle limitazioni dovute alla potenza effettiva e al budget PoE. Le restrizioni della funzionalità e il relativo ordine sono programmabili.

Consumo massimo di energia (senza/con dispositivo USB collegato):

- Alimentazione DC: 8,9 W/14,2 W
- Alimentazione PoE (802.3at): 11,0 W/16,5 W
- Alimentazione PoE (802.3af): 11,0 W/13,5 W
- Presume che vengano forniti fino a 5 W al dispositivo USB collegato

Massimo consumo di energia in modalità inattiva: 4,3 W (DC) o 6,1 W (PoE)

Massimo consumo di energia in modalità deep-sleep: 1,7 W (DC) o 3,3 W (PoE)

## **Conformità normativa e agli standard di sicurezza**

AP-504: APIN0504

AP-505: APIN0505

Versione minima di ArubaOS: ArubaOS e Aruba InstantOS 8.6.0.0

Conformità alle normative (per ulteriori informazioni e approvazioni normative specifiche dei singoli Paesi rivolgiti al rappresentante Aruba):

- FCC/ISED
- Marchio CE
- Direttiva RED 2014/53/EU
- Direttiva EMC 2014/30/EU
- Direttiva sulla bassa tensione 2014/35/EU
- UL/IEC/EN 60950
- EN 60601-1-1, EN60601-1-2
- Railway Certs (AP-505 Only):

- EN 50155:2017 – Railway Applications
- EN 50121-1:2017 – Railway EMC
- EN 50121-3-2 – Railway EMC
- EN 50121-4:2016 – Railway Immunity
- IEC 61373 ed2:2008 – Railway Shock and Vibration

Certificazioni:

- UL2043 Plenum Rating
- Wi-Fi Alliance:
  - Wi-Fi CERTIFIED a, b, g, n, ac
  - Wi-Fi CERTIFIED 6 (ax)
  - WPA, WPA2 e WPA3 - Enterprise con opzione CNSA, Personal (SAE), Enhanced Open (OWE)
  - WMM, WMM-PS, Wi-Fi Vantage, W-Fi Agile Multiband
  - Wi-Fi Location
  - Passpoint (versione 2)
- Bluetooth SIG
- Ethernet Alliance (PoE, dispositivo PD, classe 4)

## **DISPOSITIVO DI GESTIONE ACCESS POINT**

### **Hewlett Packard Enterprise Aruba AP-515 o equivalente**

Con un numero crescente di dispositivi mobili e IoT (Internet of Things) che dipendono dall'accesso wireless, le reti devono gestire una mescolanza diversificata di tipi di dispositivi, applicazioni e servizi. Gli access point Campus Aruba serie 510 con tecnologia 802.11ax offrono in modo efficiente accesso a elevate prestazioni a più client e tipi di traffico simultaneamente in ambienti in cui la densità è un problema, incrementando la velocità dei dati sia per i singoli dispositivi che per il sistema nel suo complesso. La serie 510 supporta velocità dati massime di 4,8 Gbps nella banda a 5 GHz e 575 Mbps nella banda a 2,4 GHz, ideale per ambienti ad alta densità come scuole, filiali retail, hotel e uffici aziendali.

**UPS (Uninterruptible Power Supply)**  
**APC Easy-UPS SRV 2000 VA, 230 V o equivalente**

*Uscita*

**Potenza massima configurabile (watt)**

1.6kWatt / 2.0kVA

**Nota della tensione di uscita**

Configurabile per tensione nominale in uscita a 220:230 o 240 V

**Efficiency at full load**

88.0 %

**Distorsione tensione di uscita**

3 %

**Frequenza in uscita (sincronizzata con l'alimentazione di rete)**

50/60 Hz +/- 3 Hz Sync alla rete

**Altre tensioni di uscita**

220 V, 240 V

**Fattore di cresta del carico**

3:1

**Topologia**

Double conversion online

**Tipo forma d'onda**

Uscita sinusoidale

**Bypass**

Internal bypass (automatic and manual)

*Ingresso*

**Frequenza ingresso**

40 - 70 Hz Rilevamento automatico

**Campo tensione di ingresso per funzionamento**

110 - 285 Half load, 160 - 280 Pieno caricoV

**Numero di cavi di alimentazione**

1

**Efficiency at full load**

88.0 %

**Altre tensioni di ingresso**

220 V, 240 V

*Batterie e tempi di funzionamento*

**Tipo di batteria**

Batteria piombo-acido

**Tempo di ricarica tipico**

4ora\e)

**Tensione nominale della batteria**

48 V

**Durata prevista della batteria (anni)**

3 - 5

**Potenza carica batterie (watt)**

70 Watt

**Autonomia**

Vedi grafico autonomia

**Efficienza**

Vedi grafico efficienza

*Comunicazioni & Gestione*

**Porta di interfaccia (s)**

DB-9 RS-232, USB

**Quadro di comando**

Console di controllo e stato lcd multifunzione

**Allarme udibile**

Allarme con funzionamento a batteria, allarme batteria scarica distinto, allarme tono continuo in caso di sovraccarico

## *Protezione contro sovratensioni e Filtraggio*

### **Classificazione dei picchi di energia**

600Joule

### *Caratteristiche fisiche*

#### **Altezza massima**

238mm, 23.8cm

#### **Larghezza massima**

145mm, 14.5cm

#### **Profondità massima**

400mm, 40.0cm

#### **Peso senza imballaggio**

16.8kg

#### **Peso con imballaggio**

18.1kg

#### **Altezza imballaggio**

355mm, 35.5cm

#### **Larghezza imballaggio**

235mm, 23.5cm

#### **Profondità imballaggio**

525mm, 52.5cm

#### **Colore**

Nero

### *Condizioni ambientali*

#### **Operating Temperature**

0 - 40 °C

#### **Umidità relativa di funzionamento**

0 - 95 (Non-condensing) %

#### **Altezza di funzionamento**

0 - 3000metri

#### **Temperatura di immagazzinamento**

-20 - 50 °C

#### **Umidità relativa di immagazzinamento**

0 - 95 (Non-condensing) %

#### **Altezza di immagazzinamento**

0 - 15000metri

#### **Rumore percepibile a 1 metro dalla superficie dell'unità**

50.0dBA

#### **Dissipazione termica in linea**

745.0BTU/h

#### **Protection Class**

IP20

### *Conformità*

#### **Certificazioni**

"CE", EAC, EN/IEC 62040-1, EN/IEC 62040-2, TISI

#### **Garanzia standard**

2 anni con riparazione o sostituzione

### *Offerta sostenibile Stato*

#### **RoHS**

Conformità

## CAVI DI PARALLELO

Il prodotto previsto è **PowerMe SRL o equivalente**, azienda italiana, il cui processo è certificato secondo gli standard internazionali:

- Certificazione UNI EN ISO 9001:2015 n. 04-IT-POW-200196 rilasciata da TUV Thuringen Italia S.r.l.
- Certificazione UNI EN ISO 14001:2015 n. 04-IT-POW-210295 rilasciata da TUV Thuringen Italia S.r.l.
- Certificazione ISO 45001:2018 n. 04-IT-POW-210296 rilasciata da TUV Thuringen Italia S.r.l. in data
- Certificazione SA8000:2014 n. 15551 rilasciata da AQSR (American Quality Standards Registrars) Scopo delle certificazioni: Progettazione, produzione, installazione ed assistenza post-vendita di soluzioni software e hardware per accumulo e back-up

PowerMe è, inoltre, iscritta ad Anie Energia ed a garanzia di una corretta gestione dei rifiuti è inoltre iscritta al Ministero dell'Ambiente nelle sezioni:

1. Registro Nazionale Pile ed Accumulatori con numero di iscrizione IT18060P00004828
2. al consorzio RLG, per il trattamento del RAEE secondo quanto previsto dalla normativa vigente in materia di rifiuti. Numero di iscrizione registro AEE IT18090000010777

nel pieno rispetto delle normative vigenti alla data della presente in materia di rifiuti.

### **Prescrizioni generali di utilizzo**

PowerME raccomanda l'utilizzo di soluzioni efficienti dal punto di vista energetico ed a basso impatto ambientale, utilizzate correttamente ed in conformità con le prescrizioni indicate sulle schede tecniche e contenute nei manuali di istruzione. La garanzia è soggetta all'uso corretto dei prodotti, in conformità con le prescrizioni indicate sulle schede tecniche e contenute nei manuali di istruzione.

### **Raccomandazioni**

PowerME raccomanda il rispetto delle normative e delle prescrizioni vigenti in materia di idoneità tecnico-professionale e sicurezza sul lavoro in fase di installazione, attivazione e manutenzione delle soluzioni tecnologiche fornite.

## **Allegato C - Patto di integrità**

**VISTA** la legge 6 novembre 2012 n. 190, art. 1, comma 17 recante "Disposizioni per la prevenzione e la repressione della corruzione e dell'illegalità nella pubblica amministrazione";

**VISTO** il Piano Nazionale Anticorruzione (P.N.A.) emanato dall'Autorità Nazionale AntiCorruzione e per la valutazione e la trasparenza delle amministrazioni pubbliche (ex CIVIT) approvato con delibera n. 72/2013, contenente "Disposizioni per la prevenzione e la repressione della corruzione e dell'illegalità nella pubblica amministrazione";

**VISTO** il decreto del Presidente della Repubblica 16 aprile 2013, n. 62 con il quale è stato emanato il "Regolamento recante il codice di comportamento dei dipendenti pubblici

**VISTO** il Piano Triennale per la Prevenzione della Corruzione e della Trasparenza 2018 -2020 per le Istituzioni Scolastiche della Regione Lazio;

### **SI CONVIENE QUANTO SEGUE**

#### **Articolo 1**

Il presente Patto d'integrità stabilisce la formale obbligazione della Ditta che, ai fini della partecipazione alla gara in oggetto, si impegna:

- a conformare i propri comportamenti ai principi di lealtà, trasparenza e correttezza, a non offrire, accettare o richiedere somme di denaro o qualsiasi altra ricompensa, vantaggio o beneficio, sia direttamente che indirettamente tramite intermediari, al fine dell'assegnazione del contratto e/o al fine di distorcerne la relativa corretta esecuzione;
- a segnalare alla stazione appaltante qualsiasi tentativo di turbativa, irregolarità o distorsione nelle fasi di svolgimento della gara e/o durante l'esecuzione dei contratti, da parte di ogni interessato o addetto o di chiunque possa influenzare le decisioni relative alla gara in oggetto;
- ad assicurare di non trovarsi in situazioni di controllo o di collegamento (formale e/o sostanziale) con altri concorrenti e che non si è accordata e non si accorderà con altri partecipanti alla gara;
- ad informare puntualmente tutto il personale, di cui si avvale, del presente Patto di integrità e degli obblighi in esso contenuti;
- a vigilare affinché gli impegni sopra indicati siano osservati da tutti i collaboratori e dipendenti nell'esercizio dei compiti loro assegnati;
- a denunciare alla Pubblica Autorità competente ogni irregolarità o distorsione di cui sia venuta a conoscenza per quanto attiene l'attività di cui all'oggetto della gara in causa.

#### **Articolo 2**

La ditta, sin d'ora, accetta che, nel caso di mancato rispetto degli impegni anticorruzione assunti con il presente Patto di integrità, comunque accertato dall'Amministrazione, potranno essere applicate le seguenti sanzioni:

- esclusione del concorrente dalla gara;
- escussione della cauzione di validità dell'offerta;
- risoluzione del contratto;
- escussione della cauzione di buona esecuzione del contratto;
- esclusione del concorrente dalle gare indette dalla stazione appaltante per 5 anni.

#### **Articolo 3**

Il contenuto del Patto di integrità e le relative sanzioni applicabili resteranno in vigore sino alla completa esecuzione del contratto. Il presente Patto è richiamato dal contratto quale allegato allo stesso onde formarne parte integrante, sostanziale e pattizia.

#### **Articolo 4**

Il presente Patto deve essere obbligatoriamente sottoscritto in calce ed in ogni sua pagina, dal legale rappresentante della ditta partecipante ovvero, in caso di consorzi o raggruppamenti temporanei di imprese, dal rappresentante degli stessi e deve essere presentato unitamente all'offerta. La mancata consegna di tale Patto debitamente sottoscritto comporterà l'esclusione dalla gara.

#### **Articolo 5**

Ogni controversia relativa all'interpretazione ed esecuzione del Patto d'integrità fra la stazione appaltante ed i concorrenti e tra gli stessi concorrenti sarà risolta dall'Autorità Giudiziaria competente.

Luogo e data .....

Il legale rappresentante

---



# Allegato D

## MODELLO DI FORMULARIO PER IL DOCUMENTO DI GARA UNICO EUROPEO (DGUE)

### Parte I: Informazioni sulla procedura di appalto e sull'amministrazione aggiudicatrice o ente aggiudicatore

Per le procedure di appalto per le quali è stato pubblicato un avviso di indizione di gara nella *Gazzetta ufficiale dell'Unione europea* le informazioni richieste dalla parte I saranno acquisite automaticamente, a condizione che per generare e compilare il DGUE sia utilizzato il servizio DGUE elettronico <sup>(1)</sup>. Riferimento della pubblicazione del pertinente avviso o bando <sup>(2)</sup> nella *Gazzetta ufficiale dell'Unione europea*:

GU UE S numero [], data [], pag. [],

Numero dell'avviso nella GU S: [ ][ ][ ][ ]/S [ ][ ][ ]-[ ][ ][ ][ ][ ][ ][ ][ ][ ][ ]

Se non è pubblicato un avviso di indizione di gara nella GU UE, l'amministrazione aggiudicatrice o l'ente aggiudicatore deve compilare le informazioni in modo da permettere l'individuazione univoca della procedura di appalto:

Se non sussiste obbligo di pubblicazione di un avviso nella *Gazzetta ufficiale dell'Unione europea*, fornire altre informazioni in modo da permettere l'individuazione univoca della procedura di appalto (ad esempio il rimando ad una pubblicazione a livello nazionale): [...]

### INFORMAZIONI SULLA PROCEDURA DI APPALTO

Le informazioni richieste dalla parte I saranno acquisite automaticamente a condizione che per generare e compilare il DGUE sia utilizzato il servizio DGUE in formato elettronico. In caso contrario tali informazioni devono essere inserite dall'operatore economico.

Identità del committente <sup>(3)</sup>	Risposta:
Nome: Codice fiscale	Liceo Classico Sper. James Joyce di Ariccia 900949460588
Di quale appalto si tratta?	Risposta:
Titolo o breve descrizione dell'appalto <sup>(4)</sup> :	<b>PON FESR – Cablaggio</b>
Numero di riferimento attribuito al fascicolo dall'amministrazione aggiudicatrice o ente aggiudicatore (ove esistente) <sup>(5)</sup> :	<b>13.1.1A-FESR PON-LA-2021-443</b>
CIG CUP (ove previsto) Codice progetto (ove l'appalto sia finanziato o cofinanziato con fondi europei)	<b>Codice Autorizzazione: 3.1.1A-FESR PON-LA-2021-443 CUP: J79J21008490006 CIG Z0A3438AD1</b>

Tutte le altre informazioni in tutte le sezioni del DGUE devono essere inserite dall'operatore economico

<sup>10</sup> I servizi della Commissione metteranno gratuitamente il servizio DGUE in formato elettronico a disposizione delle amministrazioni aggiudicatrici, degli enti aggiudicatori, degli operatori economici, dei fornitori di servizi elettronici e di altre parti interessate.

<sup>20</sup> Per le amministrazioni aggiudicatrici: un avviso di preinformazione utilizzato come mezzo per indire la gara oppure un bando di gara. Per gli enti aggiudicatori: un avviso periodico indicativo utilizzato come mezzo per indire la gara, un bando di gara o un avviso sull'esistenza di un sistema di qualificazione.

<sup>30</sup> Le informazioni devono essere copiate dalla sezione I, punto I.1 del pertinente avviso o bando. In caso di appalto congiunto indicare le generalità di tutti i committenti.

<sup>40</sup> Cfr. punti II.1.1. e II.1.3. dell'avviso o bando pertinente.

<sup>50</sup> Cfr. punto II.1.1. dell'avviso o bando pertinente.

## Parte II: Informazioni sull'operatore economico

### A: INFORMAZIONI SULL'OPERATORE ECONOMICO

Dati identificativi	Risposta:
Nome:	[ ]
Partita IVA, se applicabile: Se non è applicabile un numero di partita IVA indicare un altro numero di identificazione nazionale, se richiesto e applicabile	[ ] [ ]
Indirizzo postale:	[.....]
Persone di contatto <sup>(6)</sup> : Telefono: PEC o e-mail: (indirizzo Internet o sito web) <i>(ove esistente)</i> :	[.....] [.....] [.....] [.....]
Informazioni generali:	Risposta:
L'operatore economico è una microimpresa, oppure un'impresa piccola o media <sup>(7)</sup> ?	[ ] Sì [ ] No
<b>Solo se l'appalto è riservato <sup>(8)</sup>:</b> l'operatore economico è un laboratorio protetto, un' "impresa sociale" <sup>(9)</sup> o provvede all'esecuzione del contratto nel contesto di programmi di lavoro protetti (articolo 112 del Codice)?  <b>In caso affermativo,</b> qual è la percentuale corrispondente di lavoratori con disabilità o svantaggiati?  Se richiesto, specificare a quale o quali categorie di lavoratori con disabilità o svantaggiati appartengono i dipendenti interessati:	[ ] Sì [ ] No  [.....]  [.....]
Se pertinente: l'operatore economico è iscritto in un elenco ufficiale di imprenditori, fornitori, o prestatori di servizi o possiede una certificazione rilasciata da organismi accreditati, ai sensi dell'articolo 90 del Codice ?  <b>In caso affermativo:</b>  <b>Rispondere compilando le altre parti di questa sezione, la sezione B e, ove pertinente, la sezione C della presente parte, la parte III, la parte V se applicabile, e in ogni caso compilare e firmare la parte VI.</b>  a) Indicare la denominazione dell'elenco o del certificato e, se pertinente, il pertinente numero di iscrizione o della certificazione  b) Se il certificato di iscrizione o la certificazione è disponibile elettronicamente, indicare:  c) Indicare i riferimenti in base ai quali è stata ottenuta l'iscrizione o la certificazione e, se pertinente, la classificazione ricevuta nell'elenco ufficiale <sup>(10)</sup> :  d) L'iscrizione o la certificazione comprende tutti i criteri di selezione richiesti?  <b>In caso di risposta negativa alla lettera d):</b>  <b>Inserire inoltre tutte le informazioni mancanti nella parte IV, sezione A, B, C, o D secondo il caso</b>  <b>SOLO se richiesto dal pertinente avviso o bando o dai documenti di gara:</b>  e) L'operatore economico potrà fornire un <b>certificato</b> per quanto riguarda il pagamento dei contributi previdenziali e delle imposte, o fornire informazioni che permettano all'amministrazione aggiudicatrice o all'ente aggiudicatore di ottenere direttamente tale documento accedendo a una banca dati nazionale che sia disponibile gratuitamente in un qualunque Stato membro?  Se la documentazione pertinente è disponibile elettronicamente, indicare:	[ ] Sì [ ] No [ ] Non applicabile  a) [.....]  b) (indirizzo web, autorità o organismo di emanazione, riferimento preciso della documentazione): [.....][.....][.....][.....]  c) [.....]  d) [ ] Sì [ ] No     e) [ ] Sì [ ] No  (indirizzo web, autorità o organismo di emanazione, riferimento preciso della documentazione) [.....][.....][.....][.....]

<sup>(6)</sup> Ripetere le informazioni per ogni persona di contatto tante volte quanto necessario.

<sup>(7)</sup> Cfr. raccomandazione della Commissione, del 6 maggio 2003, relativa alla definizione delle microimprese, piccole e medie imprese (GU L 124 del 20.5.2003, pag. 36). Queste informazioni sono richieste unicamente a fini statistici.

**Microimprese:** imprese che occupano meno di 10 persone e realizzano un fatturato annuo oppure un totale di bilancio annuo non superiori a 2 milioni di EUR.

**Piccole imprese:** imprese che occupano meno di 50 persone e realizzano un fatturato annuo o un totale di bilancio annuo non superiori a 10 milioni di EUR.

**Medie imprese:** imprese che non appartengono alla categoria delle microimprese né a quella delle piccole imprese, che occupano meno di 250 persone e il cui fatturato annuo non supera i 50 milioni di EUR e/o il cui totale di bilancio annuo non supera i 43 milioni di EUR.

<sup>(8)</sup> Cfr. il punto III.1.5 del bando di gara.

<sup>(9)</sup> Un' "impresa sociale" ha per scopo principale l'integrazione sociale e professionale delle persone disabili o svantaggiate.

<sup>(10)</sup> I riferimenti e l'eventuale classificazione sono indicati nella certificazione.

<p>Se pertinente: l'operatore economico, in caso di contratti di lavori pubblici di importo superiore a 150.000 euro, è in possesso di attestazione rilasciata da Società Organismi di Attestazione (SOA), ai sensi dell'articolo 84 del Codice (settori ordinari)?</p> <p>ovvero,</p> <p>è in possesso di attestazione rilasciata nell'ambito dei Sistemi di qualificazione di cui all'articolo 134 del Codice, previsti per i settori speciali</p> <p><b>In caso affermativo:</b></p> <p>a) Indicare gli estremi dell'attestazione (denominazione dell'Organismo di attestazione ovvero Sistema di qualificazione, numero e data dell'attestazione)</p> <p>b) Se l'attestazione di qualificazione è disponibile elettronicamente, indicare:</p> <p>c) Indicare, se pertinente, le categorie di qualificazione alla quale si riferisce l'attestazione:</p> <p>d) L'attestazione di qualificazione comprende tutti i criteri di selezione richiesti?</p>	<p><input type="checkbox"/> Sì <input type="checkbox"/> No</p> <p><input type="checkbox"/> Sì <input type="checkbox"/> No</p> <p>a) [.....]</p> <p>b) (indirizzo web, autorità o organismo di emanazione, riferimento preciso della documentazione): [.....][.....][.....][.....]</p> <p>c) [.....]</p> <p>d) <input type="checkbox"/> Sì <input type="checkbox"/> No</p>
--	---

**Si evidenzia che gli operatori economici, iscritti in elenchi di cui all'articolo 90 del Codice o in possesso di attestazione di qualificazione SOA (per lavori di importo superiore a 150.000 euro) di cui all'articolo 84 o in possesso di attestazione rilasciata da Sistemi di qualificazione di cui all'articolo 134 del Codice, non compilano le Sezioni B e C della Parte IV.**

<b>Forma della partecipazione:</b>	<b>Risposta:</b>
L'operatore economico partecipa alla procedura di appalto insieme ad altri <sup>(11)</sup> ?	<input type="checkbox"/> Sì <input type="checkbox"/> No

**In caso affermativo**, accertarsi che gli altri operatori interessati forniscano un DGUE distinto.

<p><b>In caso affermativo:</b></p> <p>a) Specificare il ruolo dell'operatore economico nel raggruppamento, ovvero consorzio, GEIE, rete di impresa di cui all' art. 45, comma 2, lett. d), e), f) e g) e all'art. 46, comma 1, lett. a), b), c), d) ed e) del Codice (capofila, responsabile di compiti specifici,ecc.):</p> <p>b) Indicare gli altri operatori economici che partecipano alla procedura di appalto:</p> <p>c) Se pertinente, indicare il nome del raggruppamento partecipante:</p> <p>d) Se pertinente, indicare la denominazione degli operatori economici facenti parte di un consorzio di cui all'art. 45, comma 2, lett. b) e c), o di una società di professionisti di cui all'articolo 46, comma 1, lett. f) che eseguono le prestazioni oggetto del contratto.</p>	<p>a): [.....]</p> <p>b): [.....]</p> <p>c): [.....]</p> <p>d): [.....]</p>
--	---

<b>Lotti</b>	<b>Risposta:</b>
Se pertinente, indicare il lotto o i lotti per i quali l'operatore economico intende presentare un'offerta:	[ ]

**B: INFORMAZIONI SUI RAPPRESENTANTI DELL'OPERATORE ECONOMICO**

*Se pertinente, indicare nome e indirizzo delle persone abilitate ad agire come rappresentanti, ivi compresi procuratori e institori, dell'operatore economico ai fini della procedura di appalto in oggetto; se intervengono più legali rappresentanti ripetere tante volte quanto necessario.*

<b>Eventuali rappresentanti:</b>	<b>Risposta:</b>
Nome completo; se richiesto, indicare altresì data e luogo di nascita:	[.....]; [.....]
Posizione/Titolo ad agire:	[.....]
Indirizzo postale:	[.....]
Telefono:	[.....]
E-mail:	[.....]
Se necessario, fornire precisazioni sulla rappresentanza (forma, portata, scopo, firma congiunta):	[.....]

**C: INFORMAZIONI SULL'AFFIDAMENTO SULLE CAPACITÀ DI ALTRI SOGGETTI (Articolo 89 del Codice - Avalimento)**

<b>Affidamento:</b>	<b>Risposta:</b>
L'operatore economico fa affidamento sulle capacità di altri soggetti per soddisfare i criteri di selezione della parte IV e rispettare i criteri e le regole (eventuali) della parte V?	<input type="checkbox"/> Sì <input type="checkbox"/> No
<b>In caso affermativo:</b> Indicare la denominazione degli operatori economici di cui si intende avvalersi:	[.....]
Indicare i requisiti oggetto di avvalimento:	[.....]

**In caso affermativo**, indicare la denominazione degli operatori economici di cui si intende avvalersi, i requisiti oggetto di avvalimento e presentare per ciascuna impresa ausiliaria un DGUE distinto, debitamente compilato e firmato dai soggetti interessati, con le informazioni richieste dalle **sezioni A e B della presente parte, dalla parte III, dalla parte IV ove pertinente e dalla parte VI**. Si noti che dovrebbero essere indicati anche i tecnici o gli organismi tecnici che non facciano parte integrante dell'operatore economico, in particolare quelli responsabili del controllo della qualità e, per gli appalti pubblici di lavori, quelli di cui l'operatore economico disporrà per l'esecuzione dell'opera.

<sup>110</sup> Specificamente nell'ambito di un raggruppamento, consorzio, joint-venture o altro

(Tale sezione è da compilare solo se le informazioni sono esplicitamente richieste dall'amministrazione aggiudicatrice o dall'ente aggiudicatore).

<b>Subappaltatore:</b>	<b>Risposta:</b>
<p>L'operatore economico intende subappaltare parte del contratto a terzi?</p> <p><b>In caso affermativo:</b> Elencare le prestazioni o lavorazioni che si intende subappaltare e la relativa quota (espressa in percentuale) sull'importo contrattuale: Nel caso ricorrano le condizioni di cui all'articolo 105, comma 6, del Codice, indicare la denominazione dei subappaltatori proposti:</p>	<p>[ ] Si [ ] No</p> <p>[.....] [.....]</p> <p>[.....]</p>

Se l'amministrazione aggiudicatrice o l'ente aggiudicatore richiede esplicitamente queste informazioni in aggiunta alle informazioni della presente sezione, ognuno dei subappaltatori o categorie di subappaltatori interessati dovrà compilare un proprio D.G.U.E. fornendo le informazioni richieste dalle sezioni A e B della presente parte, dalla parte III, dalla parte IV ove pertinente e dalla parte VI.

**PARTE III: MOTIVI DI ESCLUSIONE** (Articolo 80 del Codice)

**A: MOTIVI LEGATI A CONDANNE PENALI**

L'articolo 57, paragrafo 1, della direttiva 2014/24/UE stabilisce i seguenti motivi di esclusione (Articolo 80, comma 1, del Codice):

1. Partecipazione a un'organizzazione criminale <sup>(12)</sup>
2. Corruzione<sup>(13)</sup>
3. Frode<sup>(14)</sup>;
4. Reati terroristici o reati connessi alle attività terroristiche <sup>(15)</sup>;
5. Riciclaggio di proventi di attività criminose o finanziamento al terrorismo <sup>(16)</sup>;
6. Lavoro minorile e altre forme di tratta di esseri umani<sup>(17)</sup>

CODICE

7. Ogni altro delitto da cui derivi, quale pena accessoria, l'incapacità di contrattare con la pubblica amministrazione (lettera g) articolo 80, comma 1, del Codice);

Motivi legati a condanne penali ai sensi delle disposizioni nazionali di attuazione dei motivi stabiliti dall'articolo 57, paragrafo 1, della direttiva (articolo 80, comma 1, del Codice):	Risposta:
I soggetti di cui all'art. 80, comma 3, del Codice sono stati <b>condannati con sentenza definitiva</b> o decreto penale di condanna divenuto irrevocabile o sentenza di applicazione della pena richiesta ai sensi dell'articolo 444 del Codice di procedura penale per uno dei motivi indicati sopra con sentenza pronunciata non più di cinque anni fa o, indipendentemente dalla data della sentenza, in seguito alla quale sia ancora applicabile un periodo di esclusione stabilito direttamente nella sentenza ovvero desumibile ai sensi dell'art. 80 comma 10?	<input type="checkbox"/> Sì <input type="checkbox"/> No  Se la documentazione pertinente è disponibile elettronicamente, indicare: (indirizzo web, autorità o organismo di emanazione, riferimento preciso della documentazione): [.....][.....][.....][.....] <sup>(18)</sup>
<b>In caso affermativo</b> , indicare <sup>(19)</sup> :  a) la data della condanna, del decreto penale di condanna o della sentenza di applicazione della pena su richiesta, la relativa durata e il reato commesso tra quelli riportati all'articolo 80, comma 1, lettera da a) a g) del Codice e i motivi di condanna,  b) dati identificativi delle persone condannate [ ];  c) se stabilita direttamente nella sentenza di condanna la durata della pena accessoria, indicare:	a) Data: [ ], durata [ ], lettera comma 1, articolo 80 [ ], motivi: [ ]  b) [.....]  c) durata del periodo d'esclusione [.....], lettera comma 1, articolo 80 [ ].
In caso di sentenze di condanna, l'operatore economico ha adottato misure sufficienti a dimostrare la sua affidabilità nonostante l'esistenza di un pertinente motivo di esclusione <sup>20</sup> ( <b>autodisciplina o "Self-Cleaning"</b> , cfr. <b>articolo 80, comma 7</b> )?	<input type="checkbox"/> Sì <input type="checkbox"/> No
<b>In caso affermativo</b> , indicare: 1) la sentenza di condanna definitiva ha riconosciuto l'attenuante della collaborazione come definita dalle singole fattispecie di reato? 2) Se la sentenza definitiva di condanna prevede una pena detentiva non superiore a 18 mesi? 3) in caso di risposta affermativa per le ipotesi 1) e/o 2), i soggetti di cui all'art. 80, comma 3, del Codice: - hanno risarcito interamente il danno? - si sono impegnati formalmente a risarcire il danno?  4) per le ipotesi 1) e 2) l'operatore economico ha adottato misure di carattere tecnico o organizzativo e relativi al personale idonei a prevenire ulteriori illeciti o reati ?  5) se le sentenze di condanne sono state emesse nei confronti dei soggetti cessati di cui all'art. 80 comma 3, indicare le misure che dimostrano la completa ed effettiva dissociazione dalla condotta penalmente sanzionata:	<input type="checkbox"/> Sì <input type="checkbox"/> No  <input type="checkbox"/> Sì <input type="checkbox"/> No  <input type="checkbox"/> Sì <input type="checkbox"/> No <input type="checkbox"/> Sì <input type="checkbox"/> No  <input type="checkbox"/> Sì <input type="checkbox"/> No In caso affermativo elencare la documentazione pertinente [ ] e, se disponibile elettronicamente, indicare: (indirizzo web, autorità o organismo di emanazione, riferimento preciso della documentazione): [.....][.....][.....][.....]  [.....]

**B: MOTIVI LEGATI AL PAGAMENTO DI IMPOSTE O CONTRIBUTI PREVIDENZIALI**

<sup>120</sup> Quale definita all'articolo 2 della decisione quadro 2008/841/GAI del Consiglio, del 24 ottobre 2008, relativa alla lotta contro la criminalità organizzata (GU L 300 dell'11.11.2008, pag. 42).  
<sup>130</sup> Quale definita all'articolo 3 della convenzione relativa alla lotta contro la corruzione nella quale sono coinvolti funzionari delle Comunità europee o degli Stati membri dell'Unione europea (GU C 195 del 25.6.1997, pag. 1) e all'articolo 2, paragrafo 1, della decisione quadro 2003/568/GAI del Consiglio, del 22 luglio 2003, relativa alla lotta contro la corruzione nel settore privato (GU L 192 del 31.7.2003, pag. 54). Questo motivo di esclusione comprende la corruzione così come definita nel diritto nazionale dell'amministrazione aggiudicatrice (o ente aggiudicatore) o dell'operatore economico.  
<sup>141</sup> Ai sensi dell'articolo 1 della convenzione relativa alla tutela degli interessi finanziari delle Comunità europee (GU C 316 del 27.11.1995, pag. 48).  
<sup>150</sup> Quali definiti agli articoli 1 e 3 della decisione quadro del Consiglio, del 13 giugno 2002, sulla lotta contro il terrorismo (GU L 164 del 22.6.2002, pag. 3). Questo motivo di esclusione comprende anche l'istigazione, il concorso, il tentativo di commettere uno di tali reati, come indicato all'articolo 4 di detta decisione quadro.  
<sup>160</sup> Quali definiti all'articolo 1 della direttiva 2005/60/CE del Parlamento europeo e del Consiglio, del 26 ottobre 2005, relativa alla prevenzione dell'uso del sistema finanziario a scopo di riciclaggio dei proventi di attività criminose e di finanziamento del terrorismo (GU L 309 del 25.11.2005, pag. 15).  
<sup>170</sup> Quali definiti all'articolo 2 della direttiva 2011/36/UE del Parlamento europeo e del Consiglio, del 5 aprile 2011, concernente la prevenzione e la repressione della tratta di esseri umani e la protezione delle vittime, e che sostituisce la decisione quadro del Consiglio 2002/629/GAI (GU L 101 del 15.4.2011, pag. 1).  
<sup>180</sup> Ripetere tante volte quanto necessario.  
<sup>190</sup> Ripetere tante volte quanto necessario.  
<sup>200</sup> In conformità alle disposizioni nazionali di attuazione dell'articolo 57, paragrafo 6, della direttiva 2014/24/UE.

<b>Pagamento di imposte, tasse o contributi previdenziali</b> (Articolo 80, comma 4, del Codice):	<b>Risposta:</b>	
L'operatore economico ha soddisfatto tutti <b>gli obblighi relativi al pagamento di imposte, tasse o contributi previdenziali</b> , sia nel paese dove è stabilito sia nello Stato membro dell'amministrazione aggiudicatrice o dell'ente aggiudicatore, se diverso dal paese di stabilimento?	[ ] Sì [ ] No	
<b>In caso negativo</b> , indicare:  a) Paese o Stato membro interessato  b) Di quale importo si tratta  c) Come è stata stabilita tale inottemperanza:  1) Mediante una <b>decisione</b> giudiziaria o amministrativa: - Tale decisione è definitiva e vincolante? - Indicare la data della sentenza di condanna o della decisione. - Nel caso di una sentenza di condanna, <b>se stabilita direttamente nella sentenza di condanna</b> , la durata del periodo d'esclusione:  2) In <b>altro modo</b> ? Specificare: d) L'operatore economico ha ottemperato od ottempererà ai suoi obblighi, pagando o impegnandosi in modo vincolante a pagare le imposte, le tasse o i contributi previdenziali dovuti, compresi eventuali interessi o multe, avendo effettuato il pagamento o formalizzato l'impegno prima della scadenza del termine per la presentazione della domanda (articolo 80 comma 4, ultimo periodo, del Codice)?	<b>Imposte/tasse</b>	<b>Contributi previdenziali</b>
	a) [.....] b) [.....]  c1) [ ] Sì [ ] No - [ ] Sì [ ] No - [.....] - [.....]  c2) [.....] d) [ ] Sì [ ] No  <b>In caso affermativo</b> , fornire informazioni dettagliate: [.....]	a) [.....] b) [.....]  c1) [ ] Sì [ ] No - [ ] Sì [ ] No - [.....] - [.....]  c2) [.....] d) [ ] Sì [ ] No  <b>In caso affermativo</b> , fornire informazioni dettagliate: [.....]
Se la documentazione pertinente relativa al pagamento di imposte o contributi previdenziali è disponibile elettronicamente, indicare:	(indirizzo web, autorità o organismo di emanazione, riferimento preciso della documentazione) <sup>(21)</sup> : [.....][.....][.....]	

C: MOTIVI LEGATI A INSOLVENZA, CONFLITTO DI INTERESSI O ILLECITI PROFESSIONALI <sup>(22)</sup>

**Si noti che ai fini del presente appalto alcuni dei motivi di esclusione elencati di seguito potrebbero essere stati oggetto di una definizione più precisa nel diritto nazionale, nell'avviso o bando pertinente o nei documenti di gara. Il diritto nazionale può ad esempio prevedere che nel concetto di "grave illecito professionale" rientrino forme diverse di condotta.**

<b>Informazioni su eventuali situazioni di insolvenza, conflitto di interessi o illeciti professionali</b>	<b>Risposta:</b>	
L'operatore economico ha violato, <b>per quanto di sua conoscenza, obblighi</b> applicabili in materia di salute e sicurezza sul lavoro, <b>di diritto ambientale, sociale e del lavoro</b> , <sup>(23)</sup> di cui all'articolo 80, comma 5, lett. a), del Codice ?	[ ] Sì [ ] No	
<b>In caso affermativo</b> , l'operatore economico ha adottato misure sufficienti a dimostrare la sua affidabilità nonostante l'esistenza di un pertinente motivo di esclusione (autodisciplina o "Self-Cleaning, cfr. articolo 80, comma 7)?	[ ] Sì [ ] No	
<b>In caso affermativo</b> , indicare:  1) L'operatore economico - ha risarcito interamente il danno? - si è impegnato formalmente a risarcire il danno?  2) l'operatore economico ha adottato misure di carattere tecnico o organizzativo e relativi al personale idonei a prevenire ulteriori illeciti o reati ?	[ ] Sì [ ] No [ ] Sì [ ] No [ ] Sì [ ] No In caso affermativo elencare la documentazione pertinente [ ] e, se disponibile elettronicamente, indicare: (indirizzo web, autorità o organismo di emanazione, riferimento preciso della documentazione): [.....][.....][.....]	
L'operatore economico si trova in una delle seguenti situazioni oppure è sottoposto a un procedimento per l'accertamento di una delle seguenti situazioni di cui all'articolo 80, comma 5, lett. b), del Codice:  a) fallimento	[ ] Sì [ ] No	
<b>In caso affermativo</b> :  - il curatore del fallimento è stato autorizzato all'esercizio provvisorio ed è stato autorizzato dal giudice delegato a partecipare a procedure di affidamento di contratti pubblici (articolo 110, comma 3, lette. a) del Codice) ?	[ ] Sì [ ] No  In caso affermativo indicare gli estremi dei provvedimenti [.....] [.....]	
	[ ] Sì [ ] No In caso affermativo indicare l'Impresa ausiliaria	

<sup>210</sup> Ripetere tante volte quanto necessario.

<sup>220</sup> Cfr. articolo 57, paragrafo 4, della direttiva 2014/24/UE.

<sup>230</sup> Così come stabiliti ai fini del presente appalto dalla normativa nazionale, dall'avviso o bando pertinente o dai documenti di gara ovvero dall'articolo 18, paragrafo 2, della direttiva 2014/24/UE.

<p>- la partecipazione alla procedura di affidamento è stata subordinata ai sensi dell'art. 110, comma 5, all'avvalimento di altro operatore economico?</p> <p>b) liquidazione coatta</p> <p>c) concordato preventivo</p> <p>d) è ammesso a concordato con continuità aziendale</p> <p><b>In caso di risposta affermativa alla lettera d):</b>  —è stato autorizzato dal giudice delegato ai sensi dell' articolo 110, comma 3, lett. a) del Codice?</p> <p>- la partecipazione alla procedura di affidamento è stata subordinata ai sensi dell'art. 110, comma 5, all'avvalimento di altro operatore economico?</p>	<p>[.....]</p> <p><input type="checkbox"/> Sì <input type="checkbox"/> No</p> <p><input type="checkbox"/> Sì <input type="checkbox"/> No</p> <p><input type="checkbox"/> Sì <input type="checkbox"/> No</p> <p><input type="checkbox"/> Sì <input type="checkbox"/> No</p> <p><input type="checkbox"/> Sì <input type="checkbox"/> No</p> <p>In caso affermativo indicare l'Impresa ausiliaria  [.....]</p>
<p>L'operatore economico si è reso colpevole di <b>gravi illeciti professionali</b><sup>(24)</sup> di cui all'art. 80 comma 5 lett. c) del Codice?</p> <p><b>In caso affermativo</b>, fornire informazioni dettagliate, specificando la tipologia di illecito:</p>	<p><input type="checkbox"/> Sì <input type="checkbox"/> No</p> <p>[.....]</p>
<p><b>In caso affermativo</b>, l'operatore economico ha adottato misure di autodisciplina?</p> <p><b>In caso affermativo</b>, indicare:</p> <p>1) L'operatore economico:</p> <ul style="list-style-type: none"> <li>- ha risarcito interamente il danno?</li> <li>- si è impegnato formalmente a risarcire il danno?</li> </ul> <p>2) l'operatore economico ha adottato misure di carattere tecnico o organizzativo e relativi al personale idonei a prevenire ulteriori illeciti o reati ?</p>	<p><input type="checkbox"/> Sì <input type="checkbox"/> No</p> <p><input type="checkbox"/> Sì <input type="checkbox"/> No</p> <p><input type="checkbox"/> Sì <input type="checkbox"/> No</p> <p>In caso affermativo elencare la documentazione pertinente [ ] e, se disponibile elettronicamente, indicare: (indirizzo web, autorità o organismo di emanazione, riferimento preciso della documentazione):  [.....][.....][.....][.....]</p>
<p><b>L'operatore economico è a conoscenza di qualsiasi conflitto di interessi</b><sup>(25)</sup> legato alla sua partecipazione alla procedura di appalto (articolo 80, comma 5, lett. d) del Codice)?</p> <p><b>In caso affermativo</b>, fornire informazioni dettagliate sulle modalità con cui è stato risolto il conflitto di interessi:</p>	<p><input type="checkbox"/> Sì <input type="checkbox"/> No</p> <p>[.....]</p>
<p><b>L'operatore economico o un'impresa a lui collegata ha fornito consulenza</b> all'amministrazione aggiudicatrice o all'ente aggiudicatore o ha altrimenti <b>partecipato alla preparazione</b> della procedura d'aggiudicazione (articolo 80, comma 5, lett. e) del Codice?</p> <p><b>In caso affermativo</b>, fornire informazioni dettagliate sulle misure adottate per prevenire le possibili distorsioni della concorrenza:</p>	<p><input type="checkbox"/> Sì <input type="checkbox"/> No</p> <p>[.....]</p>
<p>L'operatore economico può confermare di:</p> <p>a) <b>non essersi reso</b> gravemente colpevole di <b>false dichiarazioni</b> nel fornire le informazioni richieste per verificare l'assenza di motivi di esclusione o il rispetto dei criteri di selezione,</p> <p>b) <b>non avere occultato</b> tali informazioni?</p>	<p><input type="checkbox"/> Sì <input type="checkbox"/> No</p> <p><input type="checkbox"/> Sì <input type="checkbox"/> No</p>

D: ALTRI MOTIVI DI ESCLUSIONE EVENTUALMENTE PREVISTI DALLA LEGISLAZIONE NAZIONALE DELLO STATO MEMBRO DELL'AMMINISTRAZIONE AGGIUDICATRICE O DELL'ENTE AGGIUDICATORE

Motivi di esclusione previsti esclusivamente dalla legislazione nazionale (articolo 80, comma 2 e comma 5, lett. f), g), h), i), l), m) del Codice e art. 53 comma 16-ter del D. Lgs. 165/2001	Risposta:
<p>Sussistono a carico dell'operatore economico cause di decadenza, di sospensione o di divieto previste dall'<u>articolo 67 del decreto legislativo 6 settembre 2011, n. 159</u> o di un tentativo di infiltrazione mafiosa di cui all'<u>articolo 84, comma 4, del medesimo decreto</u>, fermo restando quanto previsto dagli <u>articoli 88, comma 4-bis, e 92, commi 2 e 3, del decreto legislativo 6 settembre 2011, n. 159</u>, con riferimento rispettivamente alle comunicazioni antimafia e alle informazioni antimafia (Articolo 80, comma 2, del Codice)?</p>	<p><input type="checkbox"/> Sì <input type="checkbox"/> No</p> <p>Se la documentazione pertinente è disponibile elettronicamente, indicare: (indirizzo web, autorità o organismo di emanazione, riferimento preciso della documentazione):  [.....][.....][.....][.....] <sup>(26)</sup></p>
<p>L'operatore economico si trova in una delle seguenti situazioni ?</p> <p>1. è stato soggetto alla sanzione interdittiva di cui all'<u>articolo 9, comma 2, lettera c) del decreto legislativo 8 giugno 2001, n. 231</u> o ad altra sanzione che comporta il divieto di contrarre con la</p>	<p><input type="checkbox"/> Sì <input type="checkbox"/> No</p>

<sup>24)</sup> Cfr., ove applicabile, il diritto nazionale, l'avviso o bando pertinente o i documenti di gara.

<sup>25)</sup> Come indicato nel diritto nazionale, nell'avviso o bando pertinente o nei documenti di gara.

<sup>26)</sup> Ripetere tante volte quanto necessario.

<p>pubblica amministrazione, compresi i provvedimenti interdittivi di cui all'<u>articolo 14 del decreto legislativo 9 aprile 2008, n. 81</u> (Articolo 80, comma 5, lettera f);</p>	<p>Se la documentazione pertinente è disponibile elettronicamente, indicare: indirizzo web, autorità o organismo di emanazione, riferimento preciso della documentazione): [.....][.....][.....] <input type="checkbox"/> Sì <input type="checkbox"/> No</p>
<p>2. è iscritto nel casellario informatico tenuto dall'Osservatorio dell'ANAC per aver presentato false dichiarazioni o falsa documentazione ai fini del rilascio dell'attestazione di qualificazione, per il periodo durante il quale perdura l'iscrizione (Articolo 80, comma 5, lettera g);</p>	<p>Se la documentazione pertinente è disponibile elettronicamente, indicare: indirizzo web, autorità o organismo di emanazione, riferimento preciso della documentazione): [.....][.....][.....] <input type="checkbox"/> Sì <input type="checkbox"/> No</p>
<p>3. ha violato il divieto di intestazione fiduciaria di cui all'<u>articolo 17 della legge 19 marzo 1990, n. 55</u> (Articolo 80, comma 5, lettera h)?</p>	<p>[.....][.....][.....] <input type="checkbox"/> Sì <input type="checkbox"/> No</p>
<p>In caso affermativo : - indicare la data dell'accertamento definitivo e l'autorità o organismo di emanazione:</p>	<p>Se la documentazione pertinente è disponibile elettronicamente, indicare: indirizzo web, autorità o organismo di emanazione, riferimento preciso della documentazione): [.....][.....][.....]</p>
<p>- la violazione è stata rimossa ?</p>	<p><input type="checkbox"/> Sì <input type="checkbox"/> No <input type="checkbox"/> Non è tenuto alla disciplina legge 68/1999</p>
<p>4. è in regola con le norme che disciplinano il diritto al lavoro dei disabili di cui alla <u>legge 12 marzo 1999, n. 68</u> (Articolo 80, comma 5, lettera f);</p>	<p>Se la documentazione pertinente è disponibile elettronicamente, indicare: indirizzo web, autorità o organismo di emanazione, riferimento preciso della documentazione): [.....][.....][.....] Nel caso in cui l'operatore non è tenuto alla disciplina legge 68/1999 indicare le motivazioni: (numero dipendenti e/o altro ) [.....][.....][.....] <input type="checkbox"/> Sì <input type="checkbox"/> No</p>
<p>5. è stato vittima dei reati previsti e puniti dagli <u>articoli 317 e 629 del codice penale</u> aggravati ai sensi dell'articolo 7 del decreto-legge 13 maggio 1991, n. 152, convertito, con modificazioni, dalla legge 12 luglio 1991, n. 203?</p>	<p><input type="checkbox"/> Sì <input type="checkbox"/> No</p>
<p>In caso affermativo: - ha denunciato i fatti all'autorità giudiziaria? - ricorrono i casi previsti all'articolo 4, primo comma, della Legge 24 novembre 1981, n. 689 (articolo 80, comma 5, lettera l) ?</p>	<p><input type="checkbox"/> Sì <input type="checkbox"/> No Se la documentazione pertinente è disponibile elettronicamente, indicare: indirizzo web, autorità o organismo di emanazione, riferimento preciso della documentazione): [.....][.....][.....] <input type="checkbox"/> Sì <input type="checkbox"/> No</p>
<p>6. si trova rispetto ad un altro partecipante alla medesima procedura di affidamento, in una situazione di controllo di cui all'<u>articolo 2359 del codice civile</u> o in una qualsiasi relazione, anche di fatto, se la situazione di controllo o la relazione comporti che le offerte sono imputabili ad un unico centro decisionale (articolo 80, comma 5, lettera m)?</p>	<p><input type="checkbox"/> Sì <input type="checkbox"/> No</p>
<p>7. L'operatore economico si trova nella condizione prevista dall'art. 53 comma 16-ter del D.Lgs. 165/2001 (pantouflage o revolving door) in quanto ha concluso contratti di lavoro subordinato o autonomo e, comunque, ha attribuito incarichi ad ex dipendenti della stazione appaltante che hanno cessato il loro rapporto di lavoro da meno di tre anni e che negli ultimi tre anni di servizio hanno esercitato poteri autoritativi o negoziali per conto della stessa stazione appaltante nei confronti del medesimo operatore economico ?</p>	<p><input type="checkbox"/> Sì <input type="checkbox"/> No</p>

<p>1) <b>Per gli appalti di servizi:</b></p> <p>È richiesta una particolare <b>autorizzazione o appartenenza</b> a una particolare organizzazione (elenchi, albi, ecc.) per poter prestare il servizio di cui trattasi nel paese di stabilimento dell'operatore economico?</p> <p>Se la documentazione pertinente è disponibile elettronicamente, indicare:</p>	<p><input type="checkbox"/> Sì <input type="checkbox"/> No</p> <p>In caso affermativo, specificare quale documentazione e se l'operatore economico ne dispone: [...] <input type="checkbox"/> Sì <input type="checkbox"/> No</p> <p>(indirizzo web, autorità o organismo di emanazione, riferimento preciso della documentazione): [.....][.....][.....]</p>
---	--



B: CAPACITÀ ECONOMICA E FINANZIARIA (Articolo 83, comma 1, lettera b), del Codice)

Tale Sezione è da compilare solo se le informazioni sono state richieste espressamente dall'amministrazione aggiudicatrice o dall'ente aggiudicatore nell'avviso o bando pertinente o nei documenti di gara.

Capacità economica e finanziaria	Risposta:
<p>1a) Il <b>fatturato annuo</b> ("generale") dell'operatore economico per il numero di esercizi richiesto nell'avviso o bando pertinente o nei documenti di gara è il seguente:</p> <p>e/o,</p> <p>1b) Il <b>fatturato annuo medio</b> dell'operatore economico <b>per il numero di esercizi richiesto nell'avviso o bando pertinente o nei documenti di gara è il seguente</b> <sup>(27)</sup>:</p> <p>Se la documentazione pertinente è disponibile elettronicamente, indicare:</p>	<p>esercizio: [.....] fatturato: [.....] [...] valuta                      esercizio: [.....] fatturato: [.....] [...] valuta                      esercizio: [.....] fatturato: [.....] [...] valuta</p> <p>(numero di esercizi, fatturato medio):                      [.....], [.....] [...] valuta</p> <p>(indirizzo web, autorità o organismo di emanazione, riferimento preciso della documentazione):                      [.....][.....][.....]</p>
<p>2a) Il <b>fatturato annuo</b> ("specifico") dell'operatore economico <b>nel settore di attività oggetto dell'appalto</b> e specificato nell'avviso o bando pertinente o nei documenti di gara per il numero di esercizi richiesto è il seguente:</p> <p>e/o,</p> <p>2b) Il <b>fatturato annuo medio</b> dell'operatore economico <b>nel settore e per il numero di esercizi specificato nell'avviso o bando pertinente o nei documenti di gara è il seguente</b> <sup>(28)</sup>:</p> <p>Se la documentazione pertinente è disponibile elettronicamente, indicare:</p>	<p>esercizio: [.....] fatturato: [.....] [...]valuta                      esercizio: [.....] fatturato: [.....] [...]valuta                      esercizio: [.....] fatturato: [.....] [...]valuta</p> <p>(numero di esercizi, fatturato medio):                      [.....], [.....] [...] valuta</p> <p>(indirizzo web, autorità o organismo di emanazione, riferimento preciso della documentazione):                      [.....][.....][.....]</p>
<p>3) Se le informazioni relative al fatturato (generale o specifico) non sono disponibili per tutto il periodo richiesto, indicare la data di costituzione o di avvio delle attività dell'operatore economico:</p>	<p>[.....]</p>
<p>4) Per quanto riguarda gli <b>indici finanziari</b> <sup>(29)</sup> specificati nell'avviso o bando pertinente o nei documenti di gara ai sensi dell'art. 83 comma 4, lett. b), del Codice, l'operatore economico dichiara che i valori attuali degli indici richiesti sono i seguenti:</p> <p>Se la documentazione pertinente è disponibile elettronicamente, indicare:</p>	<p>(indicazione dell'indice richiesto, come rapporto tra x e y <sup>(30)</sup>, e valore)                      [.....], [.....] <sup>(31)</sup></p> <p>(indirizzo web, autorità o organismo di emanazione, riferimento preciso della documentazione):                      [.....][.....][.....]</p>
<p>5) L'importo assicurato dalla <b>copertura contro i rischi professionali</b> è il seguente (articolo 83, comma 4, lettera c) del Codice):</p> <p>Se tali informazioni sono disponibili elettronicamente, indicare:</p>	<p>[.....] [...] valuta</p> <p>(indirizzo web, autorità o organismo di emanazione, riferimento preciso della documentazione):                      [.....][.....][.....]</p>
<p>6) Per quanto riguarda gli <b>eventuali altri requisiti economici o finanziari</b> specificati nell'avviso o bando pertinente o nei documenti di gara, l'operatore economico dichiara che:</p> <p>Se la documentazione pertinente <b>eventualmente</b> specificata nell'avviso o bando pertinente o nei documenti di gara è disponibile elettronicamente, indicare:</p>	<p>[.....]</p> <p>(indirizzo web, autorità o organismo di emanazione, riferimento preciso della documentazione):                      [.....][.....][.....]</p>

C: CAPACITÀ TECNICHE E PROFESSIONALI (Articolo 83, comma 1, lettera c), del Codice)

Tale Sezione è da compilare solo se le informazioni sono state richieste espressamente dall'amministrazione aggiudicatrice o dall'ente aggiudicatore nell'avviso o bando pertinente o nei documenti di gara.

Capacità tecniche e professionali	Risposta:								
<p>1a) Unicamente per gli <b>appalti pubblici di lavori</b>, durante il periodo di riferimento<sup>(32)</sup> l'operatore economico <b>ha eseguito i seguenti lavori del tipo specificato</b>:</p> <p>Se la documentazione pertinente sull'esecuzione e sul risultato soddisfacenti dei lavori più importanti è disponibile per via elettronica, indicare:</p>	<p>Numero di anni (periodo specificato nell'avviso o bando pertinente o nei documenti di gara): [...]</p> <p>Lavori: [.....]</p> <p>(indirizzo web, autorità o organismo di emanazione, riferimento preciso della documentazione):                      [.....][.....][.....]</p>								
<p>1b) Unicamente per gli <b>appalti pubblici di forniture e di servizi</b>:</p> <p>Durante il periodo di riferimento l'operatore economico <b>ha consegnato le seguenti forniture principali del tipo specificato o prestato i seguenti servizi principali del tipo specificato</b>: Indicare nell'elenco gli importi, le date e i destinatari, pubblici o privati<sup>(33)</sup>:</p>	<p>Numero di anni (periodo specificato nell'avviso o bando pertinente o nei documenti di gara):                      [.....]</p> <table border="1"> <thead> <tr> <th>Descrizione</th> <th>importi</th> <th>date</th> <th>destinatari</th> </tr> </thead> <tbody> <tr> <td> </td> <td> </td> <td> </td> <td> </td> </tr> </tbody> </table>	Descrizione	importi	date	destinatari				
Descrizione	importi	date	destinatari						

<sup>27)</sup> Solo se consentito dall'avviso o bando pertinente o dai documenti di gara.

<sup>28)</sup> Solo se consentito dall'avviso o bando pertinente o dai documenti di gara.

<sup>29)</sup> Ad esempio, rapporto tra attività e passività.

<sup>30)</sup> Ad esempio, rapporto tra attività e passività.

<sup>31)</sup> Ripetere tante volte quanto necessario.

<sup>32)</sup> Le amministrazioni aggiudicatrici possono **richiedere** fino a cinque anni e **ammettere** un'esperienza che risale a **più** di cinque anni prima.

<sup>33)</sup> In altri termini, occorre indicare **tutti** i destinatari e l'elenco deve comprendere i clienti pubblici e privati delle forniture o dei servizi in oggetto.

<p>2) Può disporre dei seguenti <b>tecnici o organismi tecnici</b> <sup>(34)</sup>, citando in particolare quelli responsabili del controllo della qualità: Nel caso di appalti pubblici di lavori l'operatore economico potrà disporre dei seguenti tecnici o organismi tecnici per l'esecuzione dei lavori:</p>	<p>[.....] [.....]</p>
<p>3) Utilizza le seguenti <b>attrezzature tecniche e adotta le seguenti misure per garantire la qualità</b> e dispone degli <b>strumenti di studio e ricerca</b> indicati di seguito:</p>	<p>[.....]</p>
<p>4) Potrà applicare i seguenti <b>sistemi di gestione e di tracciabilità della catena di approvvigionamento</b> durante l'esecuzione dell'appalto:</p>	<p>[.....]</p>
<p>5) <b>Per la fornitura di prodotti o la prestazione di servizi complessi o, eccezionalmente, di prodotti o servizi richiesti per una finalità particolare:</b>  L'operatore economico <b>consentirà</b> l'esecuzione di <b>verifiche</b><sup>(35)</sup> delle sue capacità di <b>produzione o strutture tecniche</b> e, se necessario, degli <b>strumenti di studio e di ricerca</b> di cui egli dispone, nonché delle <b>misure adottate per garantire la qualità?</b></p>	<p><input type="checkbox"/> Sì <input type="checkbox"/> No</p>
<p>6) Indicare i <b>titoli di studio e professionali</b> di cui sono in possesso: a) lo stesso prestatore di servizi o imprenditore, <b>e/o</b> (in funzione dei requisiti richiesti nell'avviso o bando pertinente o nei documenti di gara) b) i componenti della struttura tecnica-operativa/ gruppi di lavoro:</p>	<p>a) [.....] b) [.....]</p>
<p>7) L'operatore economico potrà applicare durante l'esecuzione dell'appalto le seguenti <b>misure di gestione ambientale</b>:</p>	<p>[.....]</p>
<p>8) L'<b>organico medio annuo</b> dell'operatore economico e il numero dei dirigenti negli ultimi tre anni sono i seguenti:</p>	<p>Anno, organico medio annuo: [.....],[.....], [.....],[.....], [.....],[.....], Anno, numero di dirigenti [.....],[.....], [.....],[.....], [.....],[.....]</p>
<p>9) Per l'esecuzione dell'appalto l'operatore economico disporrà dell'<b>attrezzatura, del materiale e dell'equipaggiamento tecnico</b> seguenti:</p>	<p>[.....]</p>
<p>10) L'operatore economico <b>intende eventualmente subappaltare</b><sup>(36)</sup> la seguente <b>quota (espressa in percentuale)</b> dell'appalto:</p>	<p>[.....]</p>
<p>11) Per gli <b>appalti pubblici di forniture</b>:  L'operatore economico fornirà i campioni, le descrizioni o le fotografie dei prodotti da fornire, non necessariamente accompagnati dalle certificazioni di autenticità, come richiesti;  se applicabile, l'operatore economico dichiara inoltre che provvederà a fornire le richieste certificazioni di autenticità.  Se la documentazione pertinente è disponibile elettronicamente, indicare:</p>	<p><input type="checkbox"/> Sì <input type="checkbox"/> No  <input type="checkbox"/> Sì <input type="checkbox"/> No  (indirizzo web, autorità o organismo di emanazione, riferimento preciso della documentazione): [.....],[.....],[.....]</p>
<p>12) Per gli <b>appalti pubblici di forniture</b>:  L'operatore economico può fornire i richiesti <b>certificati</b> rilasciati da <b>istituti o servizi ufficiali incaricati del controllo della qualità</b>, di riconosciuta competenza, i quali attestino la conformità di prodotti ben individuati mediante riferimenti alle specifiche tecniche o norme indicate nell'avviso o bando pertinente o nei documenti di gara?  <b>In caso negativo</b>, spiegare perché e precisare di quali altri mezzi di prova si dispone:  Se la documentazione pertinente è disponibile elettronicamente, indicare:</p>	<p><input type="checkbox"/> Sì <input type="checkbox"/> No  [.....]  (indirizzo web, autorità o organismo di emanazione, riferimento preciso della documentazione): [.....],[.....],[.....]</p>
<p>13) Per quanto riguarda gli <b>eventuali altri requisiti tecnici e professionali</b> specificati nell'avviso o bando pertinente o nei documenti di gara, l'operatore economico dichiara che:</p>	<p>[.....]</p>

<sup>34</sup>( ) Per i tecnici o gli organismi tecnici che non fanno parte integrante dell'operatore economico, ma sulle cui capacità l'operatore economico fa affidamento come previsto alla parte II, sezione C, devono essere compilati DGUE distinti.

<sup>35</sup>( ) La verifica è eseguita dall'amministrazione aggiudicatrice o, se essa acconsente, per suo conto da un organismo ufficiale competente del paese in cui è stabilito il fornitore o il prestatore dei servizi.

<sup>36</sup>( ) Si noti che se l'operatore economico **ha** deciso di subappaltare una quota dell'appalto **e** fa affidamento sulle capacità del subappaltatore per eseguire tale quota, è necessario compilare un DGUE distinto per ogni subappaltatore, vedasi parte II, sezione C.

Se la documentazione pertinente <b>eventualmente</b> specificata nell'avviso o bando pertinente o nei documenti di gara è disponibile elettronicamente, indicare:	(indirizzo web, autorità o organismo di emanazione, riferimento preciso della documentazione): [.....][.....][.....]
---	---

D: SISTEMI DI GARANZIA DELLA QUALITÀ E NORME DI GESTIONE AMBIENTALE (ARTICOLO 87 DEL CODICE)

**L'operatore economico deve fornire informazioni solo se i programmi di garanzia della qualità e/o le norme di gestione ambientale sono stati richiesti dall'amministrazione aggiudicatrice o dall'ente aggiudicatore nell'avviso o bando pertinente o nei documenti di gara ivi citati.**

Sistemi di garanzia della qualità e norme di gestione ambientale	Risposta:
L'operatore economico potrà presentare <b>certificati</b> rilasciati da organismi indipendenti per attestare che egli soddisfa determinate <b>norme di garanzia della qualità</b> , compresa l'accessibilità per le persone con disabilità? <b>In caso negativo</b> , spiegare perché e precisare di quali altri mezzi di prova relativi al programma di garanzia della qualità si dispone: Se la documentazione pertinente è disponibile elettronicamente, indicare:	[ ] Sì [ ] No  [.....] [.....]  (indirizzo web, autorità o organismo di emanazione, riferimento preciso della documentazione): [.....][.....][.....]
L'operatore economico potrà presentare <b>certificati</b> rilasciati da organismi indipendenti per attestare che egli rispetta determinati <b>sistemi o norme di gestione ambientale</b> ? <b>In caso negativo</b> , spiegare perché e precisare di quali altri mezzi di prova relativi ai <b>sistemi o norme di gestione ambientale</b> si dispone: Se la documentazione pertinente è disponibile elettronicamente, indicare:	[ ] Sì [ ] No  [.....] [.....]  (indirizzo web, autorità o organismo di emanazione, riferimento preciso della documentazione): [.....][.....][.....]

## Parte V: Riduzione del numero di candidati qualificati (ARTICOLO 91 DEL CODICE)

L'operatore economico deve fornire informazioni solo se l'amministrazione aggiudicatrice o l'ente aggiudicatore ha specificato i criteri e le regole obiettivi e non discriminatori da applicare per limitare il numero di candidati che saranno invitati a presentare un'offerta o a partecipare al dialogo. Tali informazioni, che possono essere accompagnate da condizioni relative ai (tipi di) certificati o alle forme di prove documentali da produrre eventualmente, sono riportate nell'avviso o bando pertinente o nei documenti di gara ivi citati.

**Solo per le procedure ristrette, le procedure competitive con negoziazione, le procedure di dialogo competitivo e i partenariati per l'innovazione:**

L'operatore economico dichiara:

Riduzione del numero	Risposta:
Di <b>soddisfare</b> i criteri e le regole obiettivi e non discriminatori da applicare per limitare il numero di candidati, come di seguito indicato :	[.....]
Se sono richiesti determinati certificati o altre forme di prove documentali, indicare per <b>ciascun documento</b> se l'operatore economico dispone dei documenti richiesti:	<input type="checkbox"/> Sì <input type="checkbox"/> No <sup>(38)</sup>
Se alcuni di tali certificati o altre forme di prove documentali sono disponibili elettronicamente <sup>(37)</sup> , indicare per <b>ciascun documento</b> :	(indirizzo web, autorità o organismo di emanazione, riferimento preciso della documentazione): [.....][.....][.....] <sup>(39)</sup>

## Parte VI: Dichiarazioni finali

Il sottoscritto/i sottoscritti dichiara/dichiarano formalmente che le informazioni riportate nelle precedenti parti da II a V sono veritiere e corrette e che il sottoscritto/i sottoscritti è/sono consapevole/consapevoli delle conseguenze di una grave falsa dichiarazione, ai sensi dell'articolo 76 del DPR 445/2000.

Ferme restando le disposizioni degli articoli 40, 43 e 46 del DPR 445/2000, il sottoscritto/i sottoscritti dichiara/dichiarano formalmente di essere in grado di produrre, su richiesta e senza indugio, i certificati e le altre forme di prove documentali del caso, con le seguenti eccezioni:

- se l'amministrazione aggiudicatrice o l'ente aggiudicatore hanno la possibilità di acquisire direttamente la documentazione complementare accedendo a una banca dati nazionale che sia disponibile gratuitamente in un qualunque Stato membro <sup>(40)</sup>, oppure
- a decorrere al più tardi dal 18 aprile 2018 <sup>(41)</sup>, l'amministrazione aggiudicatrice o l'ente aggiudicatore sono già in possesso della documentazione in questione.

Il sottoscritto/i sottoscritti autorizza/autorizzano formalmente [nome dell'amministrazione aggiudicatrice o ente aggiudicatore di cui alla parte I, sezione A] ad accedere ai documenti complementari alle informazioni, di cui [alla parte/alla sezione/al punto o ai punti] del presente documento di gara unico europeo, ai fini della [procedura di appalto: (descrizione sommaria, estremi della pubblicazione nella Gazzetta ufficiale dell'Unione europea, numero di riferimento)].

Data, luogo e, se richiesto o necessario, firma/firme: [.....]

<sup>37)</sup> Indicare chiaramente la voce cui si riferisce la risposta.

<sup>38)</sup> Ripetere tante volte quanto necessario.

<sup>39)</sup> Ripetere tante volte quanto necessario.

<sup>40)</sup> A condizione che l'operatore economico abbia fornito le informazioni necessarie (indirizzo web, autorità o organismo di emanazione, riferimento preciso della documentazione) in modo da consentire all'amministrazione aggiudicatrice o all'ente aggiudicatore di acquisire la documentazione. Se necessario, accludere il pertinente assenso.

<sup>41)</sup> In funzione dell'attuazione nazionale dell'articolo 59, paragrafo 5, secondo comma, della direttiva 2014/24/UE.

